京城日報

……の成立可能
【ボルドー無電廿九日發】……

獨逸の態度
【ナウエン無電廿九日發】……

解決近し
【香港廿九日發電】……

東京寶文館發行新刊書類

最新刊

最近商業經營

商學士 渡部明著　マーシャル・サイエンス
布装 全一冊 定價三圓五十錢 送料金十二錢

著者渡部學士は、斯界の權威にして、歐州に遊學すること數年、而して商業經營に關し研究する所あり、之を先驅とし、商界度の進展中新研究したものを加味し一書を成したものである。本書の内容は次の要點に依て、如何に權威あり有益なるかを窺知し得よう。學校、會社、銀行等は勿論斯學研究者の參考資料として最高の良書である。
◎本書は商工業に從事する者の參考書と爲すを目的とす
◎本書に說ける理論は商工業以外の一切の事業に之を適用することを得。
◎本書は商業經營に關する理論と實際を說明し之に歐米各國に於ける商業經營を加味す
◎本書は種々の場合に於て商業經營上生ずることあるべき重要なる問題を考察し之が適當なる解釋法を詳述す
◎本書は各種の事項を網羅したるを以て其說明詳細ならず之を梗概として愛讀參考書に依て詳細なる研究を爲すことを得べし。

商學士渡部明三大名著

商業通論
商業に關する一般を說く平易に敍述して、初學者にも、一般實務家にも必備の書 理解し得て會社銀行等にも必備の書
布装 全一册 定價金一圓八十錢 送料金十二錢

稅關及關稅
本邦稅關に關する必要事項に對し理論的順序を立て且つ重要法規を記述したもので既に十版を重ねた良書
布装 全一册 定價金一圓 送料金八錢

倉庫業
倉庫業に關する最も必要なる事項を理論と實際と兩々相俟つて平易に敍述された斯業者に取つての唯一の指南書
布装 全一册 定價金二圓五十錢 送料金十二錢

小野十郎著（最新刊）
新編 商業算術
▼布装 ▼全一册 定價三圓八十錢 送料十八錢

元神戸高商教授 中川靜著（上下二卷）
商業文精義
▼布装 ▼美本 定價各册三圓五十錢 料十八錢
▼本書は從來の體裁と其趣きを異にし、時代の進歩と商界の進歩に附伴して敍述された好著である。
▼一般實業家商業用實用書に關する理論並に文例を網羅す、會社銀行は勿論、一般人の必讀を要する書

好評嘖々斯界の名著

改訂 會計法規通論　布装 全一册 定價金八圓五十錢 送料金二十四錢
會計法規要義　布装 全一册 定價金二圓八十錢 送料金十二錢
訂補 國民經濟學原論　布装 上下二卷 定價上卷金六圓八十錢 送料上大錢
最新 經濟界觀察要義　布装 全一册 定價金一圓七十錢 送料金十二錢
修正 經濟學原論　布装 全一册 定價金六圓五十錢 送料金二十四錢
金融經濟講義　布装 全一册 定價金四圓二十錢 送料金十八錢
金融經濟の諸問題　布装 全一册 定價金五圓 送料金十八錢
改訂增補 財政學　布装 全一册 定價金七圓五十錢 送料金二十四錢
囚れたる經濟學　布装 全一册 定價金二圓五十錢 送料金十二錢
ブラジル移民研究　布装 全一册 定價金三圓五十錢 送料金十二錢
貸借對照表論　布装 全一册 定價金三圓八十錢 送料金十二錢

圖書目錄 お申込次第ハガキ
東京日本橋區本銀町（振替東京二八〇番）
大阪市西區阿波座通（振替大阪四三番）
寶文館

新入學募集

井上英語講義錄

校長井上十吉先生全卷責任執筆にして英語研究の最高權威！（全くの初歩より中等學校卒業以上の實力養成）
△全學期一ケ年半
△各學期六ケ月同時開講（入學孰れ、も自由、即成希望者は既刊分取寄せ可）
△學費驚異的低廉！
△内容見本付規則書送呈（但し送料二錢要す）

東京市麴町區
井上通信英語學校
電話四谷　振替東京

中學校女學校卒業の力がつく中等程度の早稻田の二大講義

中學講義

毎月二回發行　二ケ年修了　月學費壹圓拾錢

秋期新學年開始
見本送呈

女學講義

毎月二回發行　一ケ年半修了　月學費壹圓拾錢

政治經濟講義　法律講義　文學講義　商業講義
以上四科講義も新學年を開講す

早稻田大學出版部
東京牛込區
電話牛込三四五・三四六

對外貿易發展指針の權威

新刊

外務省通商局編纂

發兌元 海外商報社
東京丸ノ内ビルヂング七二九
電話牛込三三七六 振替東京九五五

販賣 東海堂發賣

十月一日より値下斷行
一ケ年購讀料（送料共）拾八圓
世界各國駐劄 日本大公使、領事官、商務參事官、名譽領事 調査報告及電報

第一輯 ソヴエート露國の貿易制度
附 日露通商の現在及將來
定價金壹圓 送料金十五錢
註文續々殺到
至急御申込
見本進呈

海外事情叢書第二輯
ソヴエート露國の政財と經濟（近刊）

日本共立火災保險株式會社

資本金五百萬圓
一、當會社は確實を本旨とし御便利に業務御取扱可申候
一、當會社は損失を公平且つ迅速に支拂可申候
電話又は御一報次第社員參上可仕候

取締役會長
專務取締役 原 錦吾
本社 東京市京橋區南鍋屋町二六
京城出張所 京城府本町三丁目三九番地 電話本局二五六六番
出張所長 三鍋才次郎

鮮內代理店所在地
京城、平壤、仁川、釜山、大邱、大田、鳥致院、木浦、光州、群山、全州、裡里、江景、鎭南浦、元山、咸興、城津、新義州、會寧、羅南、淸津、沙里院、海州、統營、馬山

麵類專門
眞崎麵機 M
創立明治三十年
專賣特許 ウドン・ソバ機械

眞崎麵機は全國の大半を占め既に定評有りカタログ御申込次第呈送
製作發賣元
東京淺草門跡前東仲町二〇
眞崎專門麵機店
電話淺草二八〇四（3外）

502

ビミ
ジヨウ
ブドウシユ
赤玉ポートワイン

資本金參千萬圓
株式會社 朝鮮殖産銀行
頭取 有賀光豐
京城府南大門通二丁目
年賦又は定期償還方法に依る農業資金貸出の外普通銀行業務並に預金業務を取扱申候

支店及派出所
（京畿道）仁川、水原、開城
（忠淸北道）淸州、忠州
（忠淸南道）公州、鳥致院、大田、論山、江景
（全羅北道）全州、井邑、南原、裡里、群山
（全羅南道）光州、木浦、麗水、順天、濟州島
（慶尚北道）大邱、浦項、金泉、尙州
（慶尚南道）釜山、馬山、晋州、統營
（黃海道）海州、沙里院
（平安南道）平壤、鎭南浦、安州
（平安北道）新義州、博川、宣川
（江原道）春川、原州、江陵
（咸鏡南道）元山、咸興、北靑
（咸鏡北道）淸津、羅南、城津、會寧
右の外內地 大阪

三年据置期 殖産積金
朝鮮殖産銀行

京城日報 始政十五週年

明治四十三年九月二十三日朝鮮を日本帝國に併合するの詔書を發してから、既に滿十五年となつた本日は即ち第十六回目の始政記念日である。

此の日こそ我等が朝鮮に東洋の平和を永遠の禍きに救ひ、帝國の安全を永遠に保障し給ふた明治天皇の大聖を思ひ、併合の由つて來るところ歷史的にも政治的にも偶然でなかつたことを思ひ、更に千七百萬の民衆を救濟しその幸福を増進し、朝鮮に當屬にその聰明なる政策を見るに至るべきを期し給ふた畏き聖旨が、爾來歷代當局の統治の上に於ける官民の指導監督によつて、着々實現しつゝあるを思ひ、同時に猶理想の道遠く、現實のまだ不充分であることを感ぜねばならぬ日である。

惟ふに明治天皇の御精神に照して現狀は僅に滿足すべきでない。まだまだこれからである。しかも朝鮮千七百萬の民衆が併合前に陷つてゐた暗黒な政治的環境、悲慘な社會的狀態、生命の不安、財產の徹底から解放されて、新しき政治の下に光明の天地に立ち、文化の空氣を呼吸し今日の如き世界の文明國民のみが享受し得る特權に浴してゐるとは、一に併合によることであり明治天皇の御精神に淵源することであることを知らねばならぬ。しかして此の御精神を肥懷するものは、過去十五年の進步は、民衆を永遠に向上の一路に導く、短い過程に過ぎないことを、決して疑ふ譯に行かぬ。いふ迄もなく統治の政治の十五年間は施政上に多少の曲折を描きもした。一樣の方針、統治の態度を以て進步したとはいへぬ。然しながら、その間を一貫して當局者の仰いで道を失はなかつたものは、明治大帝の御精神が何にとして明かであつたからである。此の御精神こそは我等が一日も忘れてはならぬものであり、殊に此の日に於て更に胸中に活た政訓となし、熱ある信仰となさねばならぬものである。

朝鮮總督は今日稀世の盛ある半島何目の一新を見るに至つたのは官民の一致協力によると言つてゐる。さうしてこれは確に拙續に就たといふ譯であり、今後の全功を收めるには難治困難な幾多の障害と多大の努力とを要すべく既往の小成に安んずべきでないと言つてゐる。我等の言ひたいこともこれに盡してゐる。併し乍ら我等は同時に大正八年齋藤總督の來任以來、施政上に一時期を劃して、朝鮮の民衆に初めて明治天皇の御精神を徹底せしめ、文化的施設を見るに至つたことを忘れてはならぬ。言ひ換へれば齋藤總督によつて始めて官民の一致協力を見るに至つたことが、此の治績を擧げた重なる理由であらうと信ずる。總督を補佐する下岡總監があつて、所謂政策に其手腕を揮ひつゝあるが、此の事實は一層內鮮官民の理解と援助とに須たねばならぬ。我等は此の記念日に於て、目覺しい過去の進步を顧み、輝ける將來を思ひ一層熱烈努力の覺悟を新にせねばならぬ。

國勢調査

十月一日は國勢調査の日である、國勢調査といふことが朝鮮に行はれるのは今回が初めてゞある。內地では大正九年に第一回の調査があり、爾來十年目に行ふことになつてゐるが、今回のは、臨時簡易調査である。近代の文明國は何れも此の國勢調査を行ひ、迅速に之を統計發表してゐる。これはいふ迄もなく社會組織の內容と國民生活の實狀を、或る時期に捕捉するのであつて、あらゆる政治上經濟上の基本資料となるものである。朝鮮が第一回國勢調査に漏れたのは、餘りに複雜な調査を行ふを困難とする事情が存在したことゝ思ふが、今回の調査は、單に氏名、男女別、出生の年月日、配偶關係を調査するものであつて、極めて簡易簡單な調査事項であり、實は極めて行ふには手頃のものであると思ふ。朝鮮に於ける國勢調査の總結果は、民衆の幸福を増進し、國家社會の進步を圖るに必要な資料である。何人も之を輕蔑し、忌避し、又は虛僞の申告をしてはならぬ。我等は此の事業が國民一致の協力によつて調査の目的を完全に達せんことを希望せざるを得ぬ。

解散風を恐れ出した 本黨の新議員一派 政友會の尻馬に乘るなと

【東京電報】床次總裁の肚裡は未だ容易に窺ふ事は出來ぬが幹部は勢ひの赴く所解散は免れまいとしてゐる、之に對し新議員を主とし解散を非とする論者生じ之等非解散論者は寄々同志を糾合し大勢を非解散に導かんとするに努力して居り之に贊ずる贊成者も少からぬ勢ひであるから黨會開會の際とならば一層非解散者の擡頭を見ると想像されるものがある、而して此の一派の言分は政友會が現政府に對し恨みをもつは私怨から之を公憤とは言へぬ譯に協調し內閣當時政友會は十分之に突進し得る狀態にありながら之を爲さず今日に第二黨を有へ殊に決裂の因たりし稅制整理案についても自黨案を示すことなく漫然政府案を非難攻擊した態度は價値甚だ缺くもので、今政府攻擊の態度に出でんとするや手を握し本黨を誘はんとする如き若し本黨にして其手に乘らば本黨は政友會の爲めに渦中に投ぜられ非難の及ぶべからざるものあり本黨は宜しく自守的態度に出づべしとして居り若し之等非解散論出づれば本黨を去り中立派に赴かんと言つてゐる

議長親任式

【東京電報】副議長親任式は夕刻に三十日擧行とあるが宮中の御都合で一日午前十時行はれることゝなつた

關稅會議 基礎打合 米國代表と幣原外相

【東京電報】米國の關稅會議代表ストロー氏は來月六日橫濱入港の筈で氏は直に上京し幣原外相と打合せをする筈であるが右打合せは會議の基礎たるべきに依り頗る重要視されてゐる

實業家を網羅 支那の委員會

【北京廿九日發電】關稅會議委員中國側は智識を有する者なき爲め梁士詒氏の主唱で關稅會議委員會を設け實業家を網羅することゝなつた。

上海事件 一部交涉 近く公文を交換して開始す

【東京電報】久しく停頓してゐた上海事件交涉問題は十三個條中の會審懲罰廢止、工部局行政參加權、工部局巡捕責任者處罰の三件を除く他の諸問題が近く解決しようとしてゐるが本三件に對する列國公使より本國政府の回訓は日本初め大部分北京に到着してゐるので他の列國の回訓到着を待ち本件解決に關する協同公文を作成し近く支那政府の解決案公文と交換し茲に一部會見をみる筈

平北の奧地に燃え上る向學心 少からず心強く感じた 李學務局長視察談

【新義州特電】李學務局長が平安北道の各種學校視察の爲め京義線博川郡から奧地に入り廿八日新義州着廿九日府內各學校及安東普通學校視察の上局長を安東滿鐵病院に見舞ひ引返し廿九日各官廳を歷訪同夜歸任したが左の如く語つた

平北奧地の人々の向學心の勃興は實に驚く許り熱心なものである。視察中到る所學校增加や普通學校又は專門學校の新設を歎願されて苦しんだ程であつた。要するに斯うした問題は知事の仕事で直接余の關係すべきでないがそれにも拘らず此の樣に盛んに力說するのはそれだけ文化政治に目覺めて來たとも云ひ得るので少からず

心強く 感じた然し同時に朝鮮の如く自覺を致してまでやりたいと云ふ心掛が乏しいことは遺憾に思つた。新義州では土地の有力者が醵金で中學校新設と商業學校新設の必要を陳べられた、兩者とも國境都市として當然起るべき問題で無理のないことは認めるが中學校新設は遺憾ながら十四年度に計上できぬ。それはひとり新義州のみでないから

此の點 は諒とされたい。又商業學校の制度改正は相當可能性があると思ふ。甲種商業學校でありながら三學年制度は頗る變態なことは予も承知してゐる。而し學年を延長することもさほど大きいものでもなく實施後四年目に始めて計上するものとて今後の年度に實施されてもなく直に經費入用に至らぬから容易なる仕事と思ふが結局は全部當局の權限內とて余としては何とも申上げかねる然し飽迄も申上げることに決して吝なものではない

國境の兵舍を是非 改造したい 警官優遇も必要だ 飯塚朝鮮軍經理部長語る

【新義州特電】朝鮮軍經理部長飯塚主計監は新任匆々の初度巡視として本月中旬平南新安州から平北奧地に入り中江鎭を振り出しに鴨綠江を下航し江岸傳ひに各守備隊、憲兵分隊、分遣所の經理狀況と守備隊兵舍の改築狀況を視察し廿九日新義州に入り卅日第二守備隊、新義州守備隊、憲兵分隊の經理檢閱を行ひ一日歸任する筈であるが左の如く語つた

余は入營以來特に地方巡視の第一線に國境守備隊を選んだことは一は遂て守備隊兵舍が舊式の

朝鮮家屋 ヤバラック建を使用して今日に至つた實狀から是が改造の必要に迫られてゐるのを親しく視察したいといふことが主たる原因である、その結果本年は臨時に約卅萬圓を計上し殆ど必要なる部分の改造に着手してゐるがそれはホンの申譯に過ぎぬことを痛感した、即ち現在喘ばれてゐる改良の案は來年度豫算中に約二百萬圓を計上し是非とも完全に近い兵舍に改造せねばならぬことをシミジミ感じたのである要するに守備隊廢止が中止され繼續して存置される事になつた今日此問題は當然通らねばならぬのである而して

此の豫算 が無事通過するかどうかは豫想できないが予としては是非此の兵舍の改築を主張する心算である、話が變るが今度の巡視で國境警官に到る所で御世話になり非常に有難かつた、同時に警官が職務上豫想以上に辛苦してゐるにもせよ斯うした事故で捨られるかも知れぬ犠牲を思へば少し以上の

優遇法を 講ぜられねばならぬ以上に優遇せねば全く遣り切れまいと實際の話でならなかつた

全鮮の小學普通校は休校して奉祝 神宮鎭座祭の當日

熱誠なる崇仰をあつめてゐる神宮も十五日に鎭座祭御執行となるが、此の佳き日は神宮を奉祝する爲全鮮小學校普通學校は全部休校する事に決定したが各道から通知を發したが京城府學務係も三十日各校に此の旨通告した

治山をせねば 地上の施設は駄目 京畿道の植林狀態 道山林課長掛場技師談

治山治水の效果をあげる爲めに當局が植林事業の獎勵に就て少からぬ努力を拂つてゐるがその顯著なる實績の一端として京畿道に於ける植林狀態を擧げると

大正十年 千二百萬本、十一年千六百萬本、十二年千九百萬本、十三年二千百萬本、十四年三千二百萬本で逐年著しい增加をみてゐる之は當局の熱心なる獎勵に刺戟された土地所有者が多大の犠牲を拂ひ植樹に努めてゐる結果少からぬ効果をあげつゝあるのだが荒廢地帶の植林事業は困難であつて砂防工事を要として要するだけでも一町步當り約九百圓を要するから地主乞食の金をかけるよりも

放任して 置いた方が現在としては利益である、又荒廢地は置つても引合はない、だからこの荒廢地は國に於てどん〳〵手入れをしてやりそして治山の效をあげねば地上の施設は何もならない、假に一萬町步の荒廢地に大雨が降つてその土砂を二寸づゝも流し去つたとしたならば流れ落ちた河底に二、三尺の砂がたまることは譯もないことだ、かくして掘り行つたならば如何に堤防を堅固にし築めて行つたとて何もならない遂には水面が地面よりも高くなつて行く結果となる。これは想像でなく

事實論で あつて例の間島線では河の底を通つたトンネルが三四ケ所ある、これは河底にら〳〵。

砂が溜つた結果水面が地上より高くなり遂に河底の下を線路が通ることになつたのである、そして今日では河の底がだん〳〵水流で掘り下られて行きトンネルの屋根が水中に露出するやうになつたので驚いてゐるといふ始末だ、かうした風に朝鮮でも今日のまゝで行つたならば或る所では鐵道が河の下を潜つて通らねばならないことになる之を防ぐにはどうしても國が奮發して

砂防工事 の完全を期せねばならないと思ふ

李王李堈公殿下

日光へ行啓中の天皇、皇后兩陛下には還幸啓あらせられたので李王並に李堈公殿下に於かせられては天機並に御機嫌奉伺方總督府へ依賴せられたので總督は卅日午前十時直ちに右執奏方宮內大臣へ電發した

論文は燒かれたが 博士となつた二宮さん 京城の開業醫中では最初 神に祈た甲斐あつて

京城の醫師中に今度はじめて博士論文にパスした人がある、蓬萊町の日の出小兒科醫院に開業してゐる二宮正義氏がそれで同氏は先般出身校たる九州醫科大學の教授に論文を提出したが此の二十六日の教授會で

首尾よく 滿場一致をもつてパスした、二宮氏の恩師高山博士から早速此の旨の知らせがあつたので二宮氏宅では一時に春が訪れたやうな喜びに賑あつてゐる。

其處へ記者が訪ねて行くと明日が棟上げだといふ新築中の病院の構に設けられた狹苦しい診察室に通される、二宮氏は謙遜し『いやどうもお恥かしい次第で何とも申やうがありません、まだ內輪の話だけですから何人へも默つてゐたのですが…』と言ひながら記者を奧の室に導いた床の間をみると三寶に盛り重ねられた祝電らしいのが眼にとまつた、二宮氏はそれを狼狽て取のけながら『實はかういふ譯で…』と漸く口を開き、論文が

パスする 迄に廻つた出來ごとを語つた、丁度先月の十七日のこと、九大の教授室から突如氏に宛てた電報が届いた吉か凶かとおそる〳〵胸に開いてみると之はまた思ひがけなくも大學が燒失した爲めに燒けてしまつた主論文か參考論文かといふ知らせなのだ、二宮氏は思ひ餘つたが論文の全文を雜誌に公表してゐたので氏はほつと胸撫で下したのであつた

それ以來いやに緣起をかつぎながら毎日神棚に神酒を捧げひたすら祈願してゐたが廿六日の夜の入電でめでたくパスしたことを知り一家をあげて

喜びに浸 つたのだつた、パスした論文は『腸炎球菌による（メトヘモグロビン）生成の本性及其機能的作用』と題する主論文及び參考論文が三册である、氏は明治十五年九月愛媛縣西宇和郡に生れ山口高等學校を經て四十二年同醫科大學を卒業、醫科婦人科副手となり四十四年渡鮮し總督府醫院婦人科部長に轉じ大正二年蓬萊町の現住所に開業十一年九月更に九大醫科の副手となり同十月獨逸に留學しグライフス、ワルド大學やロベルト、コッホ研究所で二ケ年餘研究し今年七月歸朝、再び懷しい京城で開業することになつたのである、嬉しさのあまりに秋子夫人も二宮氏の傍にぴり寄つていろ〳〵と語された

官廳の執務 時間が變る

朝鮮總督府及所屬官廳の執務時間は明十月一日より午前九時始、午後四時退と變更された但し土曜日は正午十二時退である

新設畜牛檢疫所 十月一日から開始

豫算の認可を見た今年度からの新事業たる畜牛檢疫所は釜山の既設檢疫所がある外に仁川、元山、城津、鎭南浦の四箇所に新設を見たる譯であつたが、其後事務開始の準備を急いで居たところ既に檢疫官の任命も繰り各所とも檢疫所の新築は間に合はぬけれども何れも假事務所として借家をなし畜牛の收容所等も夫々借入れが整つたので關係各道で右に對する職員の任命を見ることになつて居るが豫定の如く十月一日から業務を開始することになつて居ると但ほ二日附府令第八十八號を以て移出牛檢疫規則中左の通改正さる第五條第一項第一號中『牛疫に罹り又は其の疑あるもの』を『牛疫若は牛の傳染性肋膜肺炎に罹り又は其の疑あるもの』に改め同條同項第二號中『牛の傳染性肋膜肺炎』を削る 本令は發布の日より之を施行す

米國側の 戰債案 佛國案と年賦額が違ふ

【華盛頓廿九日發電】官邊より得たる情報に佛國側の戰債償還提案に對する米國側の對案は三千七百萬ドル乃至六千萬ドルに減額せる支拂金の期間は十ケ年乃至六十五ケ年となし年賦支拂は平均一年一億ドルとすと云ふにあるが佛國は年賦金最高を一億ドルと主張してゐる

保障會議 豫定通り五日より開催

【ナウエン無電卅日發】獨逸が口頭を以て發せる聲明に對する聯合國の回答は戰爭責任問題はヴェルサイユ條約中に規定してあると云ふ意見を固執してゐる。又、英佛ともにケルン撤兵問題は保障協約問題と關聯する事が出來ない事を聲明して居る、官邊より得たる情報に依れば獨逸は之で過日口頭聲明より起つた一誤解も解決したと見て居るから保障會議は豫定の如く十月五日ロカルノに開催せらるゝであらう。

便利となつた 證券利子組入

遞信省貯金局では先年關東地方大震災の際保管中の證券が全部燒失したので、其後極力之れが整理を急いで居るが未だ全部の整理を見るに至らないが、一方右證券の所有者側は證券利子の組入などに付いて種々と照會をなす者も絶えないので當局でも大いに考慮する處あり、今回從來の組入方を改めて左の通りの便法によつて組入れさるゝことゝなつた

一、從來は證券保管通帳を郵便局に提出して直ちに現在高の確認を受けその確認の順位によつて順次證券利子の組入を行つたものであるが今回は保證通帳を提出して保管證券の確認を受けると同時に右證券の利子をも郵便貯金に組入れる事に改められたのである。此の結果改正前に確認濟のもので未だ利子の組入の濟まないものとは均衡が取れない事になるが之に關しては亡く二、三ケ月の間に全部組入整理を了る見込であると

奉迎方法打合

御神體の奉迎方法について三十日午後一時から本府地方課に於て各關係者の打合せ會が開かれた

出張命令

總督府技師 野方寅吉 英領印度、南洋諸島及歐洲へ出張を命ず（二十九日附）
內務部長 生田清三郎 水興へ出張を命ず（三十日附）

人事消息

▲安角仲誠氏（東津水利組合長）廿日新任挨拶の爲本社訪問一日歸任の筈
▲大谷全州郵便局長 一日歸滿入港の天洋丸で歸朝の豫定
▲中野光淑氏 朝鮮佛教團を退き廿日朝京城發東京へ

茶話

▲今一日は午前零時を期して國勢調査が行はれた一人の嘘は萬人の嘘を誤らすと云ふ格だ▲國費を使つて調査する國家の事業だ、申告は何れも虛僞や手落のないやうにしませう▲而も明るい日だ▲始政十五周年と云ふ意義深い日だ▲始政十五周年と云へば此の間に朝鮮の發達は驚くべきものがある▲第一學校だけに就て見ても小學校から大學校まで朝鮮で立派に卒業させることが出來る▲鐵道の如きも此の十五ケ年に延長すること國有線一千三百哩私設線四百哩に達し▲道路又一、二等道路二千百餘哩、三等道路千八百里を延長し今日では大概な田舍までは自動車が突ッ走ると云ふ譯だ▲又始政當時に三億の生產も今日では十六億に達して居る▲其他產業貿易等に就いては各個人の生命財產の保護と、先づ十五ケ年間に朝鮮が今日の進步を見たことは世界の植民地に比較して決して劣るものではなからう▲先づ喜べ、心おきなく喜べ—▲そして從々將來に伸べヨ朝鮮▲總督の病氣は一般に非常に心配されて居た▲ところが總督夫人から總督夫人に宛て病狀も漸次快方に赴き食慾も出たと云ふ通知が來た▲これで心配も大いに薄らぐ譯だ。

君聽まで行くのに 十日もかゝる

【平壤電話】平南孟山地方の道路の視察巡視を終へて歸任した伊達平南警察部長は語る、「平南の道路や警察網は同郡の險阻たる要塞內にあるが同郡は百四十方里からあるので國勢行政の上から見ても險阻な所で道路と名づけられない樣なものであるから不可能であるが、どうしても成歡迄は…てくるのに十日もかゝる處があると云ふ狀態である、住民は純朴で概ね其會は非常に良であるで

純朴さ がうかゞはれる 本年に不逞團の殺人は少く夫れも悉く逮捕されたので住民はいたつて居る」

鎭海から選手派遣 神宮競技に

來る十七、十八の兩日朝鮮神宮奉讃會主催の下に訓練院運動場に於て擧行せらるゝ朝鮮神宮競技大會の…大競技に參加するチーム…

購買 朝鮮陸軍倉庫
格納用板
詳細ハ九月二十九日以降朝鮮官報及當庫揭示ニアリ

公示催告
橫濱市本町一丁目十番地
申立人 株式會社勝本ビルブロー
カー銀行橫濱支店
右法定代理人 支配人 內村保
東京市麴町區八重洲町一丁目一番地
右代理人 深澤己代吉
一、第拾八回朝鮮殖產銀行債券面金五百圓券壹枚番號第貳附號大正十二年二月一日以降利札附大正拾壹年七月拾五日發行
右證券ニ付申立代理人ヨリ公示催告ノ申立ヲ爲シタルニヨリ其ノ所持人ハ大正十五年五月五日午前九時迄ニ當院ニ屆出テ且右證券ヲ提出スヘシ右期日迄ニ其ノ屆出及提出ヲ爲サヽルニ於テハ其ノ無效ヲ宣言スルコトアルヘシ
大正十四年九月二十四日
京城地方法院

醫學博士 渡邊晉
皮膚（皮膚病、黴毒手術）
泌尿（泌尿生殖器ニ關スル疾患）
性病科（黴毒、淋病、下疳）
診察時間 朝九時ヨリ午後一時 午後四時ヨリ七時
但シ日曜祭日ハ午後四時マデ
入院隨時
京城 黃金町二丁目一九八 日本生命ビル裏角
電話本局八九四番

事務服シーズン來
持黑霜降 等 和洋服兼用
細茶縞紺綾 參円八拾錢 武円八拾錢 貳圓八拾錢 四圓九拾錢
寸法、大寸、中寸ノ二種
市內ハ御報次第持參 市外ハ見本不向ノ節ハ御取替
寸法ハ男女共大中ノ二種
京城本町一丁目五十一番地
高野製作所
電話本局二二六〇 振替京城四六二六

京日案內
五號活字十五字詰五行一回金壹圓五十錢 匿名八拾錢增 但シ前納ノ事

貸椅子 御小宴 在來諸勸強 朝鮮神社祭典用 各集會 大々的貸付
京城南大門通 東京共榮木工所出張所

外務
京城南大門通 朝鮮ビルヂング三階 朝鮮讀本刊行會
內外人 至急採用 學識の有無を問はず 來社あれ
希望者は正午頃來社

外交
希望者は履歷書持參 京城大和町二丁目 八三番 本人來社 (忠兵衞司令部正門前) 池畑

ほね つぎうちみくじき治療
一切治療御依頼に應じ入る
明治町 本町 交番通り 武道範柔術

ほね つぎうちみくじき治療
其他筋骨の障害一切
黃金町四丁目六(黃金館前北入)
柔道教授 武道館

公債
退職賜金の公債特に高價買受す多少に拘らず御用命顧上候
內外有價證券賣買一切 京城西大門 合資 每日常地方は御照會次第即時 御返信
京城 竹ノ金融部

恩給
公債 利子 債券 資金融 吉野旅館前 京城府 恩給 (東拓通り)
電話本局 三一七〇番
京城府西大門 今村病院前入町 西大門 三六番

ニッポノホン
ワシ印レコード
一流の藝術家揃ひ
御見落なきやう 必ずお氣に召しませう
京城吹込特別レコード 長唄 京城四季の遊 桃太郎、百太、芳枝、菊千代、久松、錦葉、一若
有名な藝術家のみを集めた十月新譜
全國の蓄音器店に取揃へて御座います

義太夫 廿四孝（二枚組） 豐竹呂昇
長唄 吉原雀（四枚組） 芳村孝次郎 杵屋五三郎 杵屋佐吉 稀音家六四郎 和歌中
都山流八尺 湖上の月（壹枚） 中尾都山
錦心流琵琶 鉢の木（壹枚） 永田錦心
筑前琵琶 村上義光（二枚組） 高峰筑風
本日新樂音 秋の調（二枚組） 宮城道雄 吉田晴風 吉田恭子
童謠 蛙の學者 雨垂れぽっつりさん（壹枚） 村山姉妹
喜劇 若きペンギン（二枚組） 小原小春 筑波雪子 曾我廼家五郎 …
落語 そこつ長屋（壹枚） 柳家小さん
小唄 進步節。からかさ（壹枚） 春風やなぎ
小唄 曇れ曇、草の葉（壹枚） 本多千鳥
小唄 鴛鴦節・サイサイ節（壹枚） 若家春千代
小唄 白帆（壹枚） 新武藏えつ
俚謠 磯節入追分（三枚組） 本多曉竹
俚謠 正調信濃追分（壹枚） すゞめ
宮薗節 鐘の歌（壹枚） 隨道戸山學校軍樂隊
マンドリン アメロマ ファイン アイドルネス（壹枚） 四家文子 ピアノ伴奏 四家秀子
ハーモニカ サキソフォン ペーランヴァ行進曲 スチイアムアルテ（壹枚） 川口章吾
獨唱 舞へや歌へや ワンダーランナーソング（壹枚） 柳兼子
獨唱 春の月・見たし草（壹枚） 永井郁子
獨唱 アラームスの子守唄・野ばら（壹枚） 立松房子
浪花節 大竹の朝鳳呂（二枚組） 吉田奈良丸
浪花節 女武士道（二枚組） 篠田實
浪花節 木戸孝允と幾松（壹枚） 東家樂燕
浪花節 村上三劍（三枚組） 京山小圓
一番家庭的な ハーモニー號 六十圓
日本蓄音器商會

交通不便な雲遠地方

自轉車も通れぬ險道がある

不便を極めて居る……中央部に移す必要がある……但し取……在としては自轉車も通れないと云ふ……一回しか開く事が出來す……遂に……のまゝの……には隨意なき議論が遂げられ原始……くれると云ふ有様で……

野球戰

四チーム推薦

……推薦した。尚同協會に於て……チームを増加せんとして目下……て……朝鮮神宮競技大會へ左の選手を送ることに決定した……▲百米……

光榮の模範
青年十七氏

鎭座祭の佳き日に 選ばれた若き人々

御神靈奉昇の榮を擔ふ 京城府内の模範青年

感激に滿ちた十七氏

朝鮮神宮に御神靈が鎭まる十三日は最も印象すべく最も記念さるべき日で嚴かに執行せらる御鎭座祭御儀及び記念競技大會と相まつて擧世永劫に傳へられる光輝ある行事であるが此の大京城の地に御神靈の最初に臨ませられる十三日午後五時は此の

御神靈 の御安著によつて執行される京城神宮の鎭座式が行はれ御神體及び御寶物は汚れなき純潔に選められた廿五名の奉昇者によつて文武百官、各學校生徒、府内在住者の整列して奉迎する中を南大門通りから打水された表參道を御輿で、御輿の香しき神宮に入られるのであるが、此の奉昇者は名目は仕丁と言はれるが、最初に御神靈のお役にたつのでその任にあたる者の

名譽は 最も輝く最く子々孫々に傳へられる事でこれが人選には各方面で慎重の詮衡をなし總督府鐵道局及び京城府の十七名選拔から一名總十七名、府廳官吏から五名、總督府から三名、合計廿五名を選拔し漸くその決定を見て發表されたが、何れも青年の模範的人物でその役にあたる事の出來る名譽に感激してゐる。此の

廿五名 は當日は禊斎沐浴して總督府から貸與された白衣烏帽子を着する事になつてゐる、廣い府内選拔の名譽の青年は左の如くである（かつこ内は所屬町名）

平田貞市（龍山）明治卅八年六月十三日生れ、原籍德島縣三好郡……村、菓子製造業住所元町二丁目五十二番地高等小學校卒業後現業に從事

奧田龍太郎（濱江通）卅一年十二月廿日生れ、原籍山形縣北村山郡大久保甲三〇一、食料品用塗染住所元町一丁目八十九、農業學校卒業後入營六ケ年服務除隊後現業に從事

畠山傳（元町一丁目）卅九年一月廿五日生、原籍佐賀縣西松浦郡南波多村原浦、酒造業住所元町一丁目八十九、商業學校卒業後自家營業の手傳をなす

齋藤龍生（岡崎町）卅七年一月廿日生、陸軍用達業、現籍熊本市府町六〇、住所岡崎町七番地齋藤三郎長男、普通商業卒業後自家營業に從事

岩木健次（古市町）卅七年六月十八日生、原籍山口縣阿武郡森町大字堀の内、學生、現住所古市町卅三、去る四十二年渡鮮後今日に至り目下高商在學中

林原米吉（南大門）卅四年三月廿日生、店員、原籍鳥取縣東伯郡赤崎町、住所南大門通五丁目六井上方、高等小學校卒業後現在に至る

高宇知晉一（旭町二丁目）卅五年十一月三日生、建築請負業、原籍東京神田區紺屋町十七住所旭町二ノ一七、去る九年より三ケ年本府建築課に奉職後入營除隊後今日に至る

脇田清太郎（本町一丁目）卅年十二月七日生、洋品雜貨業、原籍大阪東區本町三ノ六八、住所本町一ノ四八、高等小學卒業後家事に從事

村上元治（本町二丁目）卅八年六月十七日生、寫眞師、原籍京都市京高寺南門通下河原、天眞長男、住所本町二ノ八八、京城中學卒業後自家營業に從事

林清二（永樂町二丁目）卅三年三月廿四日生、土木建築請負業、原籍東京淺草區永住町九八、住所永樂町三ノ三六、高等小學卒業後鐵金見習として就職渡鮮今日に至る

三好肇（本町三丁目）卅七年二月九日生、醬油釀造販賣業、原籍山口縣熊毛郡淺江村五五二、喜六長男、住所本町三ノ八一、龍中卒業後家事に從事

小山輝雄（若草町）卅四年四月十二日生、ゴム工業、原籍熊本縣天草郡上村六三六、住所若草町七〇、高等小學校卒業後家事に從事

竹内直（黄金三丁目）卅七年一月二日生れ、指物職、原籍大分縣下毛郡中津町一六七〇住所黄金町三ノ三四〇、高等小學卒業後現業に從事

岡本清次郎（櫻井町一丁目）四十一年十二月五日生、ラムネ製造業原籍廣島市國泰寺町一二九、榮太郎長男、住所櫻井町一ノ九七、商業學校三年生退學以來家事に從事

倉橋勇（本町四丁目）卅七年十一月三日生 製菓業、原籍小倉市京町二ノ二九、住所本町四丁目（二〇新太郎長男）高等小學校卒業後家事に從事

小林若三郎（新町）卅九年三月廿二日、朝鮮商業銀行員原籍東京淺草區松葉町四、住所新町一四、七蔵長男、商業夜學卒業現在に至る

松本清衛（大和町）卅三年九月廿四日生 製粉商、原籍大阪南區高津町八、住所大和町二ノ一〇、清太郎長男、除隊後家事に從事

【寫眞說明】向つて（右側上段より）平田貞市、奥田龍太郎、畠山傳、齋藤龍生、岩木健次、林原米吉【中側上段より】小山輝雄、脇田清太郎、村上元治、倉橋勇、三好肇、（左側上段より）高宇知晉一、竹内直、岡本清次郎、林清二、松本清衛、小林若三郎

若き女性の血は躍る 今日ぞ晴れの試合

午前八時半戰ひの幕は開く

全鮮女學生の若々しい血をいやが上にも躍らせて居る本社主催の全鮮女學生庭球大會は愈々一日午前八時半から龍山本社コートに於て開かれる。

參加學校 は京城七校地方四校合はせて十一校、出場四十九組に及んでゐる、即ち京城では、第一高女、第二高女、技藝、女子高普、淑明高普、進明高普、同德の七校、地方からは平壤高女、平壤女高普、元山高女、大田高女の四校で各選手の技倆は昨年より數段の進境を示したことは勿論である。昨年は彗星の如く現れた平壤高女が優勝の榮冠を握つたが本年は各校共に實戰に充分の經驗を經てその技倆は伯仲してゐるので平壤高女が

本社主催 全鮮女學生大會

再び榮冠 を贏ち得るか、何れの學校が之に代つて躍進するか、容易に豫斷を許さない、恐らく大會始まつて以來の激戰が演ぜられることであらう。

選手入場式 始球式は草間財務局長夫人

當日は午前八時半に各校選手の入場式を行ひ草間財務局長夫人の始球、後直にABコートに於て試合を開始する

入場者は女子に限る

觀覽者及應援者は女子に限り、招待状又は入場券持參者以外は謝絶に男子の入場を謝絶することになつてゐる。

遠征の四校

早々と乘り込んで 本社コートで猛練習

本大會に於て注目の的となつてゐる昨年の優勝平壤高女選手は白水、松永、中川、山口の各選手監督引率の下に七十名の應援團に護られて昨廿九日夜九時京城着列車で華々しく入城したが同列車には平壤高普選手四名が石井、……兩教諭に引率せられ呉越同舟の形で入城、高女選手は旅館に、高普選手は清光館に入つたが卅日午前九時には平壤高普の選手四名は一番乘りに本社コートに來り小手調べの練習を行つた。

練習中の猛者（上）平壤女高普の長濱前衛のスマツシング（下）元山高女樋口後衛（きのふ本社コートで）

元山高女 元山高等女學校選手八名は……崎教諭に引率せられ卅日朝七時十五分入城清光館に入つたが鳴る腕を揃へかねて午前十時には本社コートに來て元山の名選手樋口、池田組は……氏コーチの下に一所懸命の練習を行つた。本春選手權大會に光輝ある榮冠を獲得した樋口、池田組は本春とは一段腕を上げ殊に樋口選手の須々木監督さんの父君や、今回は病氣のため出場しないが本春の選手權大會で華々しい活躍を現し

大田高女 大田高等女學校選手十四名は長崎、馬場兩教諭引率の下に吉原本社支局長同伴で三十日午前十一時三十五分入城直に御成旅館に入つた、選手一同は連日の猛練習を眼ひやられる程の黒い顔をズラリと揃へて意氣頗る旺盛、一行中には大將格の……江さんの猛球は益々圓熟の域に達し凄い當りを見せてゐた末吉ヒデ子さんも加はり必勝の意氣が漲つてゐた馬場監督は語る

いつも敗北を續けて來ましたが今回こそは勝ちたいと思つてゐます。末吉後衛は病氣で今回は出場しないことになり大打撃ですが幸に他の選手は皆元氣ですから最善をつくして奮闘するつもりです。本校では運動競技を普遍的に行ふ方針で二百四十名の生徒中ラケットを所有してゐる者が二百名に上つてゐます。四つのコートで全生徒を平等に練習せしめる關係上飛び拔けて強い組はありませんがおしなべて揃つてゐます。佐々木校長は三十日午後三時發の列車で應援團約百七十名と共に入場する豫定です

訪歐飛行士に勲章

佛國大統領から

【巴里廿九日發電】佛國大統領ドゥメルグ氏は朝日訪歐機操縦者、河内、阿部、兩飛行士を接見し阿部氏に對しレジオン、ドヌールの一級を進めオフィシエー十字章を授け河内氏は佛國名譽位勲、レジョン、ドヌール、に叙しナイト十字章を授與した、又兩機關士には夫々メタルを授與した

神宮競技に郡部から 優秀選手を送る

松本内務部長が力瘤を入れて郡守を督勵

朝鮮神宮競技大會の京畿道内の豫選は京城、開城、水原の三ケ所であるが京畿道では郡部から多數の優秀なる選手を選出して大會に參加さしたいといふので松本内務部長は開城及び水原、開城の兩豫選地の郡守等を督勵して參加者を募つてゐるが郡部共に非常な人氣で參加希望者續々として申出があるので二日の豫選競技當日は兩地共に盛況を呈する模様である

森理事寄附 朝鮮理事會森理事は先般逝去した小松夫人の追悼の爲め和光教園、京城保育院、佛教聯合共濟會、鎌倉保育院龍山分院、鐵路小學校に各三百圓、鐵路小學校に五百圓を香奠返しとして寄附した

小火二つ ▲府内昌信洞朴宗明方から廿九日夜九時半頃出火即時消止む ▲卅日午前七時竹添町二の四朝打業李在明方から出火即時消止む

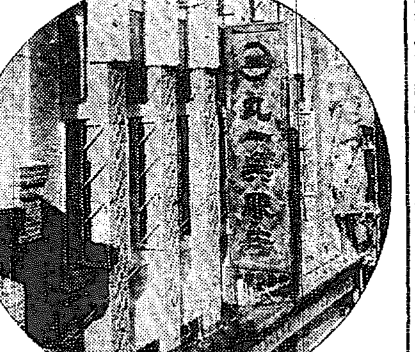

新裝の丸一呉服店

本町二丁目の丸一呉服店は今春から新築工事中であつたが、いよいよ總工費二十萬圓のレンガとコンクリート三階建外觀タイル張りの新裝を整へて美しく完成し一日からの記念賣出しを前に三十日朝全くその足場を取り拂つたが本町通りにこゝろよい歐風の新光彩をかゞやかした。店頭飾りに、賣品の配置に細心な注意がはらはれて丸一呉服店の特色とする呉服販賣の趣旨が隨所に盛りこまれてゐる、落成と同時に從來の假營業所から三十日移轉をおはつて一日から五日間大賣出しを開始する、特に今度の記念賣出しは昨年火災後顧客から寄せられた同情に酬ゆる意味と新築落成を祝賀する意味から奉仕的の覺悟を以て最近流行の新柄を破格に提供するといへば新築と同時に今秋の服飾界を一段と賑はすであらう（寫眞は落成した丸一呉服店の二階）

入場券の外に 入場料がいる

訓練院の大運動場 入口の小橋は紅橋、綠橋と命名

訓練院に府が工事中の京城運動場は目下晝夜兼行で竣工をいそいでゐるが來月十五日の開場式までには使用に差支へぬ程度には出來上がり十七、八兩日は大競技會の開催の運びとなるが、此の大運動場の入口となる二つの

小橋は 鐵筋コンクリートでつくられてある。此の運動場の小橋にどんな名をつけたら好いかと府當局では協議考慮中であつたが、卅日決定を見た。それは、中央の小橋は紅橋、北の東大門寄りのは綠橋と命名したもので、是は『花は紅、柳は綠』と言ふ俚諺で青年少年が此の運動場で溌剌たる意氣を發揚するのを祝福した

紅と綠 であらはしたものである、同運動場の小高い場所にある六角の茶亭も將々風雅なものであるが、是も開場式までに落成する事になつてゐる、此の運動場の使用料及入場料は本紙既報の如くであるが、入場するものは如何なる場合でも入場料を徴收される事になり催しによつてある團體が使用料を拂つて運動場を使用し入場料をとつて觀覽を許す場合には、入場者はその制限をされた、催物者は使用料を支拂つた上に尚入場料をも支拂はねばならぬ事になつてゐる、但し公立小學校其他の使用する場合には

除外例 を設けて使用料入場料は徴收さぬ事になり、それも濫用に使用されるといけないので小學校其他の公共團體の無料使用は年一回だけ認める事になつてゐる

本町署選手勝つ 卅日午後三時から本町署に於て京城中學柔道部選手、本町署選手各十名を選拔して對抗試合を行つたが本町署は大將一人を殘して優勝した

永井衣服店賣出し 恒例の秋祭も目前に迫て來たが本町二丁目永井衣服店では此際大々的に新入荷品の大賣出しを一日より五日迄行ふとの事だが特に錦紗古酒の著尺地及友仙の最新流行物を廉價にて提供すると

大特價殷方用紋服の御相談
十月一日正午より（賣日限り）

羽二重紋付（五ツ紋）	金貳拾五圓	金貳拾八圓	金參拾壹圓
仙臺平袴地（高級品）	金拾六圓	金拾九圓	金貳拾貳圓

羽二重紋附……重目高級品
仙臺平袴地……珍柄堅牢向
品質價格至廉の二大奉仕
三中井呉服店

京染 獨特の黒御紋附
御下命は只今が最も良い時機で御座います。
御注文の節は
◇御定紋・紋數、寸法を必ず御記入願ひます
◇同時に半額以上の前金御添付を願ひます
◇出來期日 御注文到着後廿日以内に發送
◇運賃 内地＝廿五錢 滿鮮臺＝五拾錢
京おゑ久の特色な高島屋は立派な自信のある品を下記のお値段で御地の御客様方に特別發賣を致します
◇上染黒羽二重紋付 染上一反 松印…二九圓五〇 竹印…三五圓〇〇
◇色黒古濱錦紗紋付 染上一反 二九圓五〇
◇純毛本セル行燈袴（仕立上）一揃 八圓五〇
京都烏丸松原 振替大阪一四 高島屋呉服店

開院廣告
宅診 午前九時より正午十二時迄 往診午後三時より
内科 小兒科 小村醫院
京城府旭町一丁目三十二（福田齒科醫士跡）
醫學士 小村榮三
電話本局一六一四番

家庭工業
收益確實 年中無休不況知らず 内地向販路無限 新式機械を以て多人數を要せず 家庭の主婦も簡單に出來る 製品は容易に出來る 金少資本にて安全 多年の經驗者が親切に指導す
浪速製作所 電話土佐堀二八六七番

漁網用麻絲定價表
漁獲 麻ノ網

號數	二重撚	一使用量	百匁價格	一貫價格
九	二〇所	一六〇所	一六〇圓	一三三
一〇	同	同	一七五	一四 五八
一一	同	同	一九〇	一五 八三
一二	同	同	二〇〇	一六 六七
一三	同	同	二二〇	一八 三三
一四	同	同	二四〇	二〇 〇〇
一五	同	同	二六〇	二一 六七
一六	同	同	二八〇	二三 [illegible]

○目下宣傳中多大ノ割引アリ
○見本御申越次第御送附可仕候
帝國製麻株式會社京城出張所 京城永樂町 電話本局一八三〇番 振替口座京城一三八九一番

細工の佳用はわかりの德力へ預ります 電話本局三九三九 金銀白金 德力

編織 羽二重 錦紗 組繻 通信販賣 四ツ井屋 京都市烏丸丸太町 價格表申越次第送呈 元府朝鮮總督府指定 四ツ井屋の商品は確實で安心して買へる何れも値段が安いと評判を立てゝ居るよう最善の努力を致します

小笠原流 折紙標本 諸禮に必要なる折形を網羅 價格の安い京都製 京城府本町二丁目一七三 藤井小學校前 山口病院前 ……堂

樂浪文化を參考として新案せる珍菓 平壤土產 樂浪萬壽 樂浪落雁 平壤府大和町 下江黄金堂 電話三〇三番

時計 寶石 貴金屬 金銀細工 寫眞材料 幻燈機 映寫機
株式會社 大澤商會京城支店 京城本町一丁目 電話本局二二六・三三九・四八〇 振替京城二三一一番

養母つぎ儀永々病氣の處藥石其効無く本日午前八時永眠仕り候に付此段御通知申上候
追而來る十月二日午後四時自宅出棺大和町大本寺に於て葬儀相營み申す可く尚供花放鳥の儀は御遠慮申上候
大正十四年九月三十日

男 小倉武之助
親戚總代 小倉熊五郎
同 小倉康入
友人總代 吉武甲子男
同 藤細文順
同 若林誠助
同 内田六郎

二つの月 (135)

渡邊霞亭作　樋口富麿畫

年の暮 (六)

「あなた、何處へ來らッしやるんです、何處へ……」

末子が、自動車から飛び出したときは、畔が折鞄を小脇に抱へて玄關から庭へ下りて、小砂利の敷いてある道を門の方へ進みかけた時だつた。

「ちよつと銀行まで行つて來る」

「いゝえ、可けません。わたし、お話があるのですから……」

末子は、路次の中央に塞がつて嶮しい目をきつと付けた。其處には平生よりも美しく盛裝つた照子が立つて、笑ましげにこちらを見詰めてゐた。夫で無くても、美しい婦の全部に嫉して、多少の嫉妬を感じない事のない末子は、常から嫉ひの目を掛けてゐる照子が、いつもよりは見違へるほど綺麗に盛つて、今外出しようとする森を送り出してゐる。其態度は、少くも愛を感じてゐる女が愛する男を見送つてゐるのと同じである。末子たるもの、どうして燒けつくやうな嫉妬を起さないで居られやう。

「お前は何も知らないでゐるだらうが、S銀行が取り付けに遭つてゐるのだ」

「假令を被仰い、あなたやお照が信用してゐる銀行ですもの、取付け騷ぎなんぞがあるものですか」

末子の脣には、冷笑の影が少し浮んだ。

「嘘が、實際取付けに會つてるんだ。今それを注意してくれたものがあつたから、此間預けた大金を引き出しに行く處なんだ。あの金にもしもの事があつて見なさい、おれもお前も破滅してしまふぢやないか」

「夫で無くても、どうせ、わたしは破滅される運命になつてるんですよ。わたしが何も知らないと思つて、あなたは好きなことばかりお言ひなさる。取付け騷ぎなんて嘘を言つて、お照に――」と言つて末子をぐつと睨んで「お照に逢る爲」

を引出しにおいでなさるのでせう」

「馬鹿を云へ」

「いゝえ、さうです。默つて下さい。他の事數へ歸つて下さい。わたしは……わたしは……」

末子は、もう理非を聞き分ける耳さへ持つてゐなかつた。頭髮の一毫づゝにも嫉妬の心が溢ち溢れて、胸倉を取つた手がぶる／＼と慄へて來た。

「馬鹿ッ、これだけ云ふのが判らないのか」

森は、左の掌を開いて、末子の頰をぴしやりと打つた。夫は、嫉妬の炎を燃ゆる瞳からの風だつた。

「お前さん、わたしを打つたんですね」

「打つたがどうした。放せ」

「そんなに憎けりや、お殺しなさい。お前さん、わたしが邪魔なんでせう」

末子はしやぶり付く、森は振りあげる。落花狼藉たる活劇が始まつた。

「おれは其處どころぢやない、大變なことが起つたんだ、話があるなら歸つて聞く、ぐづ／＼してると銀行の時間が切れるよ」

「銀行が何んです、時間が何んです、話があるからお待ちなさい」

「お前も分らんことを云ふ、銀行の時間に行かないと、受け取れる金も受取れなくなるぢやないか」

森の顏色も失つて來た。

「銀行は今日に限つたとはないでせう、明日もあるのでせう。あなた、そんな事を云つてわたしからお逃げなさるおつもりでせう」

「馬鹿な事を云へ、そんな事があるか」

「いゝえ、さうです、わたしが一緒でないからと云つて、よくもよくもわたしの顏に泥を塗つて下すつた。わたしの齒ひます、どうあつても云はなければならぬ事があります」

末子の眼は嫉妬の恨みを籠めて、畔の胸倉を取つた。

「これ、放せ」

「いゝえ、放しません」

學藝界

以上申込に對しては狙顔麥人、波秀翰耕石花牛語氏等短册の内一葉を贈る由、締切は十月十五日、申込所は東京市外下戸塚三二四前村醉草または東京神田三崎町局内松風吟社。

○第六回帝展　十月十六日から十一月二十日まで上野竹の臺で開催される、出品受付は十月一日より五日まで。

○片山進氏個人畫會　目下網りに準備中。近く汎く會員を募ることとなる筈。

○若葉會の雅延　晩峰、白東、敬翠氏等の肝煎で社稷洞本間氏方で開催、出席者二十餘名、俳句席題互選後、寄せ書、囲碁に興を添へ更らに會員の隱し藝續出、抱腹絶倒。盛會であつた

○喜多村蟲氏（俳人）春川へ旅行一日歸城。

○末石休山氏（俳人）脚氣のため目下與菜を休み平壤の自宅で療養中である

○樋月氏個人短冊頒布會　病氣漸く癒え退院後なほ靜養中の小林樋月氏療養のため同氏および岡本綺堂氏揮毫の短冊頒布會を企てた、甲種四圓乙種三圓、二口

柳翁忌

川柳會句稿

過ぐる日の半島川柳社主催柳翁忌川柳會は盛況であつた。左に掲ぐるは當日收穫中の主なるもの。

宿題「昔」雀六選

千年の昔を偲ふ壺の色　沈殿子
寫眞帖他人の樣な俺が居る　吹竹
若かつた昔であつた日記帳　秋外
家出した昔を村に來て詫びる　喜笑
若かつた話つる／＼來て居る　五郎丸

三光

秀同志昔流行つた唄で飲み　右近
分らない顏がふえてる二昔　天骨
お屋敷の風が抜けない末住居　右近

宿題「昔」赤鳥選

新開地昔の墓地へ家が建ち　寶月
人力車昔別れた奴を乗せ　兵六
昔見た夢をそのまゝ身に泌みる　吹竹
寫眞帳他人の樣な俺が居る　辨大
開けばもう昔勘平その人の子　同
家出した昔を村に來てわびる　喜笑
苦勞した昔を二人笑ひ合ひ　辨天
秀同志昔流行つた唄で飲み　右近
しん孫は昔の唄を懷しみ　悲如子
見知らない顏が増えてる二昔　天骨

三光

古塚かたつた一つの古戰場　みきを
寶物となつて昔のまゝの鋼　大眼
お屋敷の風が抜けない裏住居　右近

席題「退院」みきを選

退院前一杯に陽があたり　天籟子
ベットからトで退院見送られ　寶月
羨しい顏に退院見送られ　二葉里
退院の日が近く疲れやう　天籟子
退院は別れを惜む　五郎丸

三光

退院の足に少し無理な坂　吹竹
病院の門を退院嬉く出る　寶月
嬉しさを一家喜ぶ退院日　靜の男

同　悲頭子選

退院の足に少し無理な坂　吹竹
保險金・御祝儀くる退院日　沈殿子
退院が近く身が暇につき　喜笑
附添にまた撫される退院日　赤鳥
退院の當坐寂しく笑ふ顏　みきを

三光

退院の顏一ぱいに風があり　寶月
病院に悲しさの湧く松葉杖　天骨
退院のけふは手紙書風。　みきを

席題「銅貨」吹竹選

一錢車掌銅貨握らせる　悲頭子
胴體の唄に小錢の音をさせ　笛助
鐵道へ寄つて財布の輕くなり　悲頭子
抒情押屑屋は二錢おき　みきを
出された銅貨冷たい掌　金甘坊

三光

渡された銅貨の手のぬくみ　金甘坊
何の釣錢から秋から銅貨　みきを
落ちて居る銅貨心殘したり　寶月

同　沈殿子選

返す時銅貨借りられる　赤鳥
一つ宛車掌は銅貨握らせる　悲頭子
萬の金持つ銅貨ずつにせず　赤鳥
居酒屋の娘は銅貨を好み　笛助
胴體の風呂屋で替へる貫禄　右近

三光

番茶へ銅貨の貯を置きる　寶六
木賃宿銅貨泊る客ばかり　一葉里
目方程金高のない貯金箱　右近

猪土社俳三昧（安東縣）

宵といふ灯をともし手くらがりな　中日村
まひる雨の木肌滑る木のくら　又玄
祭囃花ぬいで陣すぎる庭　岳府
山畑ひと一人を刈つて通る　不足
時雨れそうな卅何鰻もある　朴堂
菊刈船の一艘に沈まとして　亞鬼王
背負ふた子の小さき力をまとはよ　沐猴冠
暖ひてコスモスを刈る朝　曉村
夕餉の若者笑ひながら立つ　呉淩
豆蒄の赤い花　鷗洲

新しい出版物

▲婦人畫報（十月）婚禮仕度の準備と注意、客間の家具、海外演劇、問題を中心とした婦人生活の輪頭に立ちて働く婦人を訪ねて、職業婦人哀話など名流婦人女流記者の執筆について七篇の創作を掲げてある。畫報は例によつて精巧且つ豔麗なるものを豐富にあつめてゐる（一圓　東京京橋區銀座町東京社）
▲婦人の國（十月）夫婦生活の五大危機を如何にして切拔くべきか戀愛の勝利者たる三夫人との一問一答錄、母と子との頁、素人が小資本で商賣を始めるには、冴かな秋にふさはしい新手藝七種、現代大家の創作等を掲げてゐる。高級雜誌（五十錢東京牛込區矢來町新潮社）
▲科學智識（十月）あらゆる食糧問題をとらへて斯道各專門家が研究した結果を發表した國民必讀の肥料を滿載してゐる。斯種雜誌中でも例によつて頗る新しい。斯種雜誌中での白眉（本號に限り七十五錢東京日本橋區室町三井ビル科學知識普及會）

頭者領分

ラヂオの流行は嬉しいが京城府内には聽かに再生式を組み立て內地の放送を聞き他を妨害してゐる不徳漢がゐる遞信局の監視を贈緊して止まぬ（S生）▲簡單な仕事の出來るオモニーが必要になります願ふ方なきや（本局一〇九四湯淺）▲六日の若者諸君へ私の經驗にて左の施法が一般確實と信ぜられます、ニキビ膿出器にて押出し硼酸石鹼にて良く洗ひ加里石鹼精を塗るのです大きく腫れたのはブッタ氏硬膏を貼り膿を吸ひ出させるんです尚一番効果のあるのは『タンメルフエルト氏液』ですこれは大抵の藥局で調合します『タンメルフエルト氏液』の使用法は藥局にてお聞きなさい（咸北茂山T生）▲黄金館に上演中の（ホワイトシスター）は藝術的と言ふよりもむしろ教育的としての價値ある映畫であり高級映畫に熱中してゐる京城の女學生に是非觀覽していたゞきたいものだ（S生）▲水虫に苦しめられて困つてゐますいゝ藥を教へて下さい（龍山緊官）▲惠比須大神の御神體は何處にありや今度の祭典に際し竹添町出雲大教教會主に聞ふへ（竹添町貳丁目一信者）▲城大豫科にては女子の聽講は許されないものでせうか（新町の女子）

經濟欄

一〇▲タコ一八▲スズキ▲モ一六▲アワビ三〇▲ニベ一五▲サワ二五▲シヤケ二〇

……されてゐるが多少の光明がさして……出す事必ずしも不可能にあらざることを認知し、三十日又は十月一……

大戰の全責任を負へぬ

英大使ヘーシユ氏は昨日佛國外相ブリアン氏と一時間以上に亘り大……ので再び本問題を討議……であらう獨逸が戰爭責任……に平和的な原則の下に締結せらるゝ……であるか獨逸としては大戰を……相互……英大使ヘーシユ氏が同樣な態度である……英大使ヘーシユ氏は、ブリアン……

廣東の罷業

同罷業に就て熟議した……解決しようとしてゐる、支那側の目……的解決を希望する英國側は之に……

驚クベキ特効藥 醱素丸

腎臟病、心臟病、神經衰弱、ヒステリー、子宮病、血の道、月經不調、糖尿病、卵巢の病、丸の病、疼痛、慢性淋病、慢性消渴、尿道狹窄、時の凝り、下腹部の硬塊、常習的頭痛、月經の凝り、眩暈又は便秘、產後の諸病、貧血、虛弱、腰痛、淫萎、不妊症、胃又は腹の病、セード氏病

醱素丸本舖 南滿洲本溪湖 中西亮

賜宮內省御買上榮 最上醤油 高 品質に 聲價に 賣行に 鮮滿第一 ブシンドーヌカ ギネミコツヤ 仁川 高杉醤油醸造場 最寄酒醤油店ニテ御買上

農商務省並ニ各府縣道郡農會 御推奬品 トバタ 石油發動機（專賣特許） 八印 武馬力 四馬力 十馬力 代理店 合資會社 弘中商會 釜山榮町二丁目 電話一九〇二番

▲產婆生徒募集 福岡產婆學校 福岡市外水茶屋町 …病院內

皮膚病 花柳病 專門 李晃植醫院 京城黃金町一丁目 電話本局四〇七番

純無鉛の クラブ白粉

高尚で美しい

權威あるクラブ白粉の清新な化粧美は高尚なる一般婦人の歡迎の中心點であります

ヒヤケ止めに一番よい クラブ美身クリーム アレ止めともなりお化粧下ともなる理想的の化粧料

平壤驛前 構內 旅館 大同館 電話五五番

天辰齒科醫院 東京齒科醫學士 天辰親夫 仁川本町三丁目 電話九六八番

京城永樂町二丁目（商品陳列館門裏通） 入院隨意 酒井婦人病院 酒井一郎 電話一三〇三番

朝鮮郵船定期出帆廣告 京城府光化門通 朝鮮郵船株式會社

○仁川出帆（大阪商船仁川支店扱） ○木浦出帆 ○釜山出帆 ○元山出帆

大阪商船株式會社 汽船出帆廣告 仁川出帆 大阪行 京城代理店 內國通運會社 仁川出張所 元山支店 釜山支店

內地各港出帆主要航路 ●歐州行毎月一回 ●南米行一年十一回 ●濠洲行毎月一回 ●北米行毎月一回 ●印度行毎月二回 ●南洋行毎月一回 大阪商船株式會社仁川支店 京城代理店 國際運送株式會社

朝鮮江上流各地行 汽船出帆廣告 鴨綠江輪船公司 株式會社 新義州 同旅客待合所

夕刊
京城日報

馬耳山の國有林から 北鮮木材が伐り出す

[illegible]を得たが、先づ本年度内に五萬[illegible]尺じめを、間つき十年計劃で五[illegible]至五里の手押軌道を敷設の豫定で[illegible]營林の鉄袖線を敷設して伐出と[illegible]定であると、[illegible]及び事業所[illegible]川流域[illegible]が設ると

米國は早くも支那の提灯持ち
開期が近づいた關稅會議 果然危機を孕む

【本社北京特電】支那政府は關稅會議の劈頭實會稅法權を條件として關稅自主權解決を提案するに決し列國の賛成を得るべく外交部に非公式運動し來つた右は漸進的恢復案を第二案とする支那政府の懸引なるやも圖られぬが外交部は廿九日會議を開いて支那政府の高飛車的な態度に就き意見を交換したが米國は支那政府案を支持せんとするの形勢にあり、關稅會議は開會前既に大危機を孕まうとしてゐる

る人がは大禁物である、此の點からしても何等憂ぐる所はないと言つてゐる

樞密院議長 けふ親任式
午後二時擧行さる

【東京電話】岡野敬次郎氏は卅日午後二時加藤首相を訪ひ正式に樞密院議長就任の承諾をなしたので首相は直に參内し内奏宮中の御都合を伺ひ首相侍立の上午後二時新議長宮中に於て左の通り親任式を行はせられた

正三位勲一等 岡野敬次郎
任樞密院副議長
樞密院副議長 從二位勲一等 男爵 穗積陳重
任樞密院議長

何等申分なし 貴院側の好感

【東京電話】穗積岡野兩氏共法學界の權威にして樞密院をして恰かも學士院の如き感がないでもないと言ふものもあるが餘り政治的大人物は却つて不適當であるのみならず一黨一派に偏す

最も當を得た と政友側認む

【東京電話】穗積男は最も至公至平の人で樞府に於ても長き經驗があり十分その重責を全ふするを得るであらう、若し穗積男にして政治的手腕に缺くる所ありとするも其の女房役に岡野氏を配したることは最も當を得たものである、

岡野氏は意外 憲政側の批評

【東京電話】穗積男は我國有數の憲法學者であるから陛下の最高諮詢府の議長としては蓋し適任たるは言ふまでもない一部には山本伯や清浦子起用說もあつたが此際至公至平政治的色彩なき穗積副議長の昇格が一番無難で政府並に我黨としても同男の就任を期待した處である岡野氏の副議長就任は一寸意外の觀あるも穗積男の女房役として最も當を得たものであらう

天機奉伺 齋藤總督より

日光へ行啓中の天皇、皇后兩陛下には今度還幸啓あらせられたので齋藤總督は三十日午前十時天機並御機嫌を奉伺した

標準時計 御照會 自午前八時至午后十時 時間 村本時計店 電本四七一

始政最初の總督府官報

朝鮮總督府官報 第一號 明治四十三年八月二十九日 印刷局
○詔書
御名御璽

始政十五周年に際して 內鮮一家
ながく昇平の恩澤に浴したいものである 齋藤總督談

歲月の流るる匆々として本府始政以來早くも滿十五年を經過し第十六回の始政記念日に達したのである。例年の事ながら此の記念日に際して既往を追懷すれば感慨の切なるものがある。抑も併合は東洋の平和を永遠に維持し帝國の安全を將來に保障すると共に又常に困憊に苦める半島千數百萬の民衆をして治平の澤に均霑しめ其の康福を增進せしめむが爲に行はれた大業である元來內地と朝鮮とは啻に地域相接し和衷相伴ふのみならず其の種族を同うし風俗の如きも略一致して居るのであるから相合して一體となることは、極めて

自然の 勢であると謂はねばならぬ。唯我が日本は四方環海の島地に據し內訌ありと雖未だ以て人心の向背を誤るに至らず、時として外患なきに非ざりしも絶えて國家の基礎に影響する所なく專ら世界の進運に伴うて發達するを得たるに反し當時の朝鮮は不幸にして外强鄰の壓迫を受け內徒に政爭を事とし遂に疲弊困憊の極に陷つたが爲に自ら今日に於いて先覺後進の別を生ずるに至つたに過ぎない。風俗、言語、交通は極めて密接なる關係を有して居たのであるから朝鮮の文化、產業其の他百般の事項がやがて內地のそれと略同等の發達を遂げ得べきは疑ふるに難くはないのである。唯それが爲には、荒廢せる疆域を開拓して、

富源を 興し又疲憊せる民衆を誘掖して文明國民として世界の大勢に隨伴せしむることを必要とするのであるから、積年秕政の根本を芟除し、此の半島に完全なる文明的政治を樹立するより外は無かつたので 兩國永遠の福祉を增さんが爲には併合は實に避くべからざりし自然の歸結であつた。併合の後朝鮮統治の任に在りし者は夙に聖旨を奉戴し銳意半島文化の發展と民衆福祉の增進とに盡瘁し時勢民度に應じ各般の施設を進めた結果、新附の同胞は始めて治平の澤に浴するに至つたのである。自分は大正八年八月總督府官制改正と共に、大命を拜して任に朝鮮に臨み、一視同仁の聖旨を奉體して、

治安の 維持民意の暢達、行政の刷新、國民生活の安定、文化及福利の增進等を施政上の綱領として、一意專心、文明的政治を斯土に確立せむことを務めた次第であるが歲月は流れて最早滿六年を經過したのである今日に於ては歷代當局の努力と民衆の一致協力を得たところ、民度は漸く向上し財力は著しく增加し、行政機關の整備と相俟ち教育、產業、交通、金融等の發達と謂ひ、試に之を始政以前に比較すれば實に隔世の感あることは中外の齊しく認むる所である。然しながら朝鮮の

統治の 事たる、國家萬年の長計であつて、上叙の如き固より僅かに其の緒に就いたと謂ふに過ぎないので、之が全功を收めむには、前途尙遠くして更に幾多の歲月と多大の努力を要すべく既往短期間の小成に安んずべきではない。今後一層の奮勵を要する處である。自分は大命を拜し事に統治に從ふからには、微力を顧みず萬難を排し、日新の實績を擧ぐるに努めてゐるのであるが、願くは官民一致あらゆる困難を排し、不斷の努力と精神的物質的兩方面の開發に精進し、文化經濟二つながら所謂文明先進國と遜色なきに至らしめ、內鮮一家千八百萬の民衆と共に永く昇平の恩澤に浴したいものである。始政十五周年といふ記念の佳辰に際し、特に此の感を深くする次第である。

歷代の總督と總監
右上より齋藤總督、下岡政務總監左上より寺內初代總督長谷川第二代總督

一轉機の秋
官民一致眞劍に努力するとは刻下の急務 下岡政務總監談

本府始政後滿十五年となつたが現今の朝鮮は之を始政前に比し總ての點に於て殆んど面目一新の觀を呈したのである。朝鮮經營については、聖旨を奉體し、官民協戮、盡瘁到らざるなく、且莫大の經費を投じて居る。即ち本府豫算總計額は約二十四億三千七百餘萬圓に達し其の中大藏省から補充を受けたるが約一億五千二萬圓ある。此外に治安維持のため

軍隊を 駐屯せしめ居る費用其他併合の際の御下賜金等を總計すれば中央政府より朝鮮の爲支出したる經費は頗る巨額に達するのである。又民間に於て有力なる會社の出資に依り巨額の資金が內地より流入し、尙其の他內地小會社及個人關係に依る流入資金も亦少からざる額に達して居るが此等民間資金の總額に就ては今確實なる數字を擧ぐることができない。斯の如くして經營の結果、朝鮮に於ては其の治安が維持せられ、行政が改善され、民衆福利の增進を見たのである。始政以前の朝鮮は、東洋禍亂の發生地と目され中央と謂はず地方と謂はず一般に善政の見るべきものなく

民衆の 生命財產の安固を保つことが出來なかつたものを始政後は、警務機關の充實と軍隊の配備とに依りて治安が克く維持せらるゝに至り司法權と行政權とを判然と分離し、官紀振肅され、課稅公正となり苛斂誅求の如きは全く其の跡を絕つやうになつた。更に民衆福利の增進如何と吟味するに、先づ之を朝鮮開發の根底を爲すところの豫算の點から見るも始政前の明治四十三年度には一千三百九十六萬圓であつたものが本年度は一億七千三百餘萬圓を計上し即ち七倍強に達して居る。斯くの如く各方面に於て施設した結果、あらゆる方面に於て異常な進歩を爲しつゝあるのである。試に交通について見れば、鐵道の如きも明治四十三年には延長六百七十五哩に過ぎなかつたもの、今や國有線延長一千三百哩に達し私設線延長四百哩を算するに至り

道路の 如きも、從來殆んど道路らしき道路の無かつた朝鮮に於て、一、二等道路の道路網延長三千二百餘哩の中、既に改修を了したものが二千百餘哩、三等道路の道路網延長二千八百餘哩の中で改修を了したものが千八百餘哩に達し而して尙未だ改修されぬ部分もあるが、とにかく主要地區には自動車を運轉するが出來る狀態である。又彼の港灣修築の如きも、始政以來約二千二百萬圓を費し釜山外三港に對して或は防波堤を築き或は海陸聯絡設備を爲し、更に大正十一年度以降の繼續事業として新たに外二港の修築を追加し、之が工事施行中であり、關係航路も亦相當に發達して居る。次に產業について見れば、朝鮮の生產額は明治四十三年に三億圓と稱せられたものが、一昨年には十六億餘萬圓となり

貿易は 明治四十三年に六千萬圓で、あつたものが、昨年（大正十三年）には六億三千萬圓となり、就中農業の如き特に異常なる發達を遂げ、明治四十三年に其の生產額二億四千萬圓であつたものが、一昨年には十一億六千萬圓となり、林業鑛業水產の如きも亦非常に進步し價額に於て多きものは八倍少きも約二倍の增加を示して居る。商工業の生產額は、明治四十三年には三千餘萬圓であつたものが、一昨年には二億六千餘萬圓に達した。產米增殖並造林の計畫も漸次確立し、現在五十七萬町步の水田を有し、米の生產高年額一千五百萬石に垂むとし林野は總面積一千五百八十八萬町步の中成林地は明治四十三年に五百十二萬町步であつたものが、昨年（十三年）には五百十八萬町步となり、即ち

該期間 に三十六萬町步の造林が完成を告げたのである。此外、衞生の方面も、始政以來醫療及衞生狀態の改善に意を用ゐ、中央に一大醫院を、各道主要地には道立醫院を設け、僻陬の地には公醫を置く等、嘗て醫者として幼稚なる醫生のみであつた朝鮮のそれに比し、生命の保護、疾患の治療について非常なる進步である。又教育の如きも、從前殆ど顧みられなかつたものが始政以來、初等中等並各種專門の實業の教育機關は夫々備はり、特に明年度より京城帝國大學開設せられ法文學部及醫學部の開講を見んとし、既に一部を開設してある。尙地方制度の如きも、漸次地方自治の理想を實現すべく先づ之が階梯として民智及民度に適合する程度を以て施行しつゝあるのである。上述の如く、既往十五年間の統治成績は概ね

良好と 認めることが出來るのであるけれども、此の小成に安んずるなく、一般文化的施設は姑く之を措くも特に產業開發並之に關聯する交通土木諸方面の施設は、今日に一界線を劃し更に適當なる新計畫を要するのである。否從來の計畫を改訂し、最も機宜を得たる施設を爲さなければならない。即ち產米增殖の計畫の如き、鐵道の建設、道路の改修の如き、港灣修築の如き、產業基調の大施設に出でゝ以て民衆生活の安定を圖ると共に、益々文明の恩澤に浴せしめ愈々併合の聖旨に添ひ奉る樣官民協力一致眞劍に努力することは刻下內外の狀勢に鑑み焦眉の急務とする所である

御神靈奉舁の青年十七名
人選を正式に發表 九、十兩日神宮境內で豫習

御神靈が京城驛に御安着遊ばされると御神靈及寶物は唐櫃に納めまいらせて、廿五名の仕丁がになひつゝ南山麓の神宮の勅使殿に入らせるが、此の仕丁は最も榮譽あることなので希望者が頗る多いが、總督府幹部及び道廳及府廳に勤務してゐる

青年を 選ぶ事に決定し總督府から十七名道廳から五名府廳から三名と決定し品行方正にして強健なる模範青年を選拔し既に人選を終つたが、三十日本府の許可に接し公式に發表される事になつてゐる、此の名譽の仕丁は本府で鄭重な辭令を寄し、十三日午後四時京城神社內の指定場所に集合して

御神靈 御辨驚をまつる事にあやまちがあつてはならぬので九日と十日兩日午後一時から神宮境內で練習をなす事になつたが兩日若し雨天の場合は本府第二會議室で行ふ

明一日
始政十五週年記念祭擧行
午前零時—國勢調査
全鮮女學生庭球大會開催

奉祝豫算
審議の府協議會近く招集

神宮御鎭座祭に際する府の奉祝の臨時豫算及京城運動場の使用條例及其他豫算に關する臨時府協議會は來る三四日頃府協議會を招集することになつてゐる

神靈渡鮮日程

神宮御神體の御渡鮮日程は左の如く決定發表された。
△東京御發十日午後八時半△下關御著十一日午後十時△同夜山陽ホテル御一泊△下關御發十二日午前九時△軍艦に御乘艦△釜山御著十二日午後四時△同夜釜山鐵道ホテル御一泊△釜山御發十三日午前七時△特別列車に依らる△京城御著十三日午後五時

神職任命

朝鮮神宮の宮司は既報の如く宮光の諸氏に決定十月一日附內閣から發表を見ることになつて居るが他の職員は十月一日附左の如く任命される事で何れも各神社に於て經驗を擁つた豐富なる實行者である

禰宜（元明治神宮主典） 手塚道男
主典（元嚴島神社主典） 宮永卓爾
主典（元中山神社主典） 山田早苗
主典（元平野神社社掌） 岡本正勁
主典（元唐澤山神社主典） 田中永治

府內の大建物に電飾

御神體御到著の夜から十八日迄は府內は奉祝の賑はひを呈するが府では此の府民の熱誠なる奉祝の意を表徵する最も好い方法として左の大建物に對して電飾をせしむべく懇談する事になつた、
△本社△京城郵便局△鮮銀△殖銀△漢銀△鈴木商店△第一銀行△三井物產△朝郵△セブランス病院△丁字屋△東拓△朝新

京城府の新マーク
懸賞で募集する

京城府は大正三年の府制實施以來城壁を圖案化し其の中央に京の字をあらはして「京城」の意を表はしたマークを使用してゐるが今日の京城は大發展をみて城外迄府內に包含してゐるので此のマークでは大京城を表徵するにふさわしくないので何とか適當なものに變更したいと府當局が考慮してゐるが都合によつては懸賞でマークの圖案を募集する事になる筈

【寄石】[illegible]氏は[illegible]子から[illegible]東京[illegible]派の主要幹事を離脫する[illegible]うが[illegible]氏としては決して自ら進んでの斷行ではなかつたが[illegible]

對山錄

樞府議長は穗積男が引受けた。副議長は岡野敬次郎氏、二人共就任の順序付けたとは面白いが、總て樞府は帝大先生の巣になつた。

◇各政黨の評判もよいが、岡野氏は少し政黨臭を帯びてゐる。しかし怜巧な人だけに自重してゐるところが四人組の仲間とは違つてゐる。

◇清浦子は馬山子の推薦した通りどじやう髭の鼻だけであつた。だから超然內閣さんがおよしなさいと、あれ程止めたのに。更に角山本、清浦といふ總理大臣失業者は片づけ先が六つかしいて

◇樞府の施政干與を防ぎ、樞府官は政治家及び實業家からも求めるといふのが、國民の改革意見として唱へられる。察するに國公はなかなか熱心に讀んでゐるんだナ。

◇人臣の位を極めても一生懸賞や金儲けばかりに執着してゐた元老もあつたが、國公は流石に『後生』を忘れない。後生とは地獄極樂のことぢやない、後世の名を惜むこと。

◇實業樞府が興亡擁ひになつて、重箱の隅を楊枝で此上ほじくられては、政府が堪らぬ。樞府の進化を研究してゐる穗積男に望むのは樞府の進化。

◇いよいよ明日が國勢調査、朝鮮內地ではこれが中間國勢調査といふ勘だが、朝鮮は最初の皮切だけに結局設備の努け奈しるが、何處まで徹底したか少し疑問もある。

◇國勢調査は一寸うまく行きさうにない俸給生活者なら月給二百圓以下の失業者として聞々しく調査表を門にはられるのは近所への不體裁だし、月給二百圓以上取つてゐた顏をすれば、失業者でも屆けは要らぬ。だから大抵二百圓以上の顏をするだらうよ。

◇近所で働いてゐる支那人勞働者を見るに、石工などは此頃でも朝の六時から晩の七時迄コツコツ働いてゐる。その他何勞働でも內鮮人はとても支那人と太刀打できぬ。段々殖えるのは當り前だが、それが內鮮人の失業者を增加させる原因だらう。

◇鮮人勞働團體が支那人勞働者と對抗して睨み合つてゐるやうだが、勞働上厄介な問題だらうと思ふ。しかし內鮮人は考へなくちや駄目だ。

天氣豫報（一日）

晴一時曇

溫度	
三十日 正午	最高二四、二〇
廿九日	最低八、〇 四九

人事消息

▲生田內務局長 卅日夜出發永興咸化院觀察
▲李學務局長 平北より一日歸任
▲池田殖產局長 滿洲視察中の處二日朝歸任の筈
▲增永高等法院判事 卅日朝歐米視察に上る
▲森原文書課長 一日仁川へ出張
▲釜瀨仁川稅關長 卅六日より約一ヶ月間支那へ出張
▲柳一宣氏 卅日朝內地へ
▲閑島盛爾鐵道ホテル支配人 卅日入城朝鮮ホテルへ

大連のホテル會議から
鐵道省菊地旅客課長かたる

去る廿四日から廿七日迄大連で開催された全國ホテル會議に出席中であつた鐵道省の菊地旅客課長は卅日午前十時京城通過東京に向つたが氏は車中にて語る
『今度の會議では大部分當局の規則改正と宿屋業の政府に對する定額補助を請願することであつたがまだ具體案は成立してゐない、今後の宿や一般旅客に對する待遇をよくする上から見ても是非實現させたいものである、來年度の秋京都に於いて開かれる同第十七回會議までは其案を見ることであらう』

七曜の劍 （五十）
渡邊默禪作

龜山主殿は市中靜九郎の骸の歸國に添ひ、早速、隨人に依つて、國許に經便した。隨行人出させてから、急いで寳物を取押ゆべく多數の追戰隊を繰出させてから、急いで登城の上、用番家老に委細を話し、隨人の死骸取扱に關つた目附遠藤平次、龜家主馬の二人を御用部屋へ呼出して、やかましい詰問を加へた。

『一應の爲め取糺し置く。お身たちが見屆けたと申す死骸は、飽くまで隨人に相違なかつたか』

と、踊平次は意外なことを承はるものだと言はぬばかりに、

『我々兩人にて確と見受けまして隨人の死骸に、何とて相違がござりませう。しかも古法通り取り行ひ、聊かも苦痛の跡なき見事の切腹、さすがは武士の最期ぢやと心から感じ入つてござりました』

『むゝ、主馬。そこもとも矢張り左樣であるのう』

『は、相違はござりませぬ』

主馬が言つた。

『若しもそれが隨人ひ、お身たち見誤りであつて、隨人本人が存命いたしをつたといふことが相分つた節には、お身たちの役目の過怠、上に對しての無調法と相成るが、よもや左樣なことはあるまいのう』

『これは異なことを仰せられます。假令一左樣なことの在ましたる場合は、無論役目の上の大失態、いかやうのお咎めを受けましても苦しうはござりませぬ』

踊平次は微笑を含んで、既にさう答へたが、主馬の方は早くも不安と疑惑とに心を亂して、目をぱちつかせながら、

『御家老に伺ひまする。萬一さやうな事があつたとすれば、隨人こそ不屆き至極、容易ならぬ大罪人で……それは實際ありました事でござりまするか。どこから左樣な噂がお耳に……』

慌てた語氣でいふのを、主殿はつめたく尻目にかけて、

『隨人が不屆きかどうかを聞いて居るのではない。その隨人に欺れはなかつたかと案じて居るのぢや。それはお身たちに落度あらせまいと思ふ身どもの老婆心、少くなりとも胡乱の筋があつたなら、もう一度、檢屍を仕直して見てはどうか、と存じての詮合ひぢやが、然し何等疑りがないとのことなればそれで宜しい。只後日に至り彼是申述べても、上に於ては一切お取上げなさらんから左樣に心得なされ』

皮肉に針を打つて、再考を促した。

『えゝ、厚なう存じまする。我々お取り下されての御心附、お厚き御家老にあらせられ[illegible]ハツ畏まりました。早速[illegible]でござりませう』

主馬が斯う言つて立上らうとするのを、踊平次はぐいと袴を掴んで押へつけながら、默然した色を顏に見せて、

『お控へめされ、主馬。我等不肖ながら上のお目がねに依り、一藩の目附として大切なる役目を仰せつかつてゐる身が、一家中の人の面前で[illegible]に見分けがつかんで何とする。一旦檢屍相濟み、隨人始末既に濟たるべしと家人に申し渡して置きながら、御家老の御命を再度に應へ戴くなどとは、上に對しての不調法でなくて何ぢや。隨れても松平安藝守の御名代として、多くの使臣をつとむる我々に、[illegible]があつたならば一家中の面目を失ひ、他藩の笑ひ物となり、延いては上の御威光を傷づけるとは心づかぬか。たわけたこと……だ、差控へめされ』

座中にひゞき渡るほどの高い叫びだつた。主馬はその剣幕に打たれてぴたと坐り直した。

『むゝ、いかにも、尤なもの』

主殿は[illegible]である。さすがの主殿の[illegible]をもつてしても、如何することも出來なかつた。然し彼は飽くまで踊平次の顏を睨みつけた。

十月一日
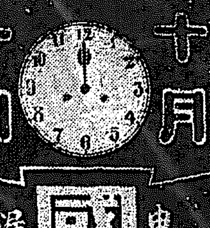
國勢調査
申告は有りのまゝ 漏れなく
申告事項
一 氏名又は姓名
二 男女ノ別
三 出生ノ年月
四 配偶ノ關係
五 本籍又は國籍
朝鮮總督府

今夜十二時― 國を擧げて行はる
全鮮に二千六百萬枚の申告用紙 うそ僞りの申告は法度

けふの眞夜中―國勢調査の『時』が來た日本全土津々浦々に至る迄一齊に此の『時』を以つて國勢の状態を調査する事になつてゐる。國勢調査では最初の調査で、半島に何人住んでゐるか、京城に二萬どの位の人が居るのかが確實に判明する譯で、最も意義あり最も大なる事業である國勢調査部が出來てから三箇月本府をはじめ各道では懸命に此の趣旨の宣傳に大馬力になつたがそれも此の本日の眞夜中で大團圓となる譯である

國勢調査の滿足は終了を得たいために故會計文書課長は充分趣旨の徹底に努めてゐたから必ず良好の成績を得るであらうと思ふ、調査のためには先づ昨年度に八千圓の豫算を以て視聽や宣傳を行ひ本年は一萬六千圓を以て申告用紙二千六百萬枚を印刷したりポスターを作つたりしたのであるが來年はこれが調査の **統計を** とる集計員や審査員の印刷に五萬圓を要求した譯である、此外本年は地方費から各道とも二千圓以上を又中樞院側でも相當な經費を支出してゐるのであるが愈々今夜〇時を期點とした調査のためには調査員約四萬人、監督長監督員評議員等約一萬人が全鮮に亘つて前月來活動を續けてゐる、この準備調査から一日の朝にならば調査員は各戸に遺漏の有無を質すことになつてゐる、殊に地方の村落で時計の有せぬ里洞等では『一日午前〇時』を報ずる爲 **消防や** 寺院の鐘を鳴らすところもあり斯くして集められたこの記録は來る十九年に行はれる本調査の根底となるもので二、三年すれば又この準備にかゝる譯である、因に宣傳標語の募集は九百十四通の應募があつたが來る十日頃迄に有當者を決定し發表する事になつてゐる（松原文書課長談）

大和町の道路にゐたものは非常に絶世紀があるものと見なして申告させるやうにする譯で、簡單の樣で仲々手のこんだ大事業な譯である

監督員會議 遺漏なきを期す

府では此の調査を間違ひなく行ふ爲に三十日午後一時から最後の監督員會議を招集して府尹から注意を與へるが、今迄に發見した調査ひは調査員が九月十日以前に申告書を勝手に作成してゐたものがあるので、是は府尹から更に一日現在の調査であるから調査區域を巡回して此の現在を申告せねばならぬとの訓示を發し、萬遺漏なからしめる事にしてゐる

別世界に住む人達 管理者から それぞれ申告

いよいよ今夜の本調査日に調査員のカードに記入される者のなかで變つた社會に住む人達を擧げると第一に刑務所や警察の留置場に入つてゐる人々である此の人々は刑務所長若くは警察署長等に管理されてゐることになり各管理者から取纏めて調査員に報告される譯である遊廓や料理屋等で遊んでゐる連中とか病院で治療中の患者、或は旅館室に收容中の行旅病人等もそれぞれ收容場所を住所として記入される

嘘を書くと 卅圓の罰金 申告を拒んでも同罪

國勢調査をまじめに間違ひなく施行する爲に政府は嚴罰を設けてあるが、これは左の三つになつてゐる。

△調査を忌避し申告を拒んだり或は故意に不實の申告をした者は卅圓以下の罰金

△申告義務者の邪魔をして申告をさせなかつたり、不實な申告をさせた者、或は虛僞な風說を流布したり、暴力をもつて調査を妨害したものは二月以下の懲役、又は五十圓以下の罰金

△調査事務に從事してゐる調査員などが、その職務執行中個人に關する事項を故なく他人に漏らした場合は卅圓以下の罰金

報時機が― 二度吠える
今夜の九時と十二時 申告書には拇印でもよい

京城府では府廳員の活動や宣傳さては助役府尹までが街頭にたつて府内の調査取りの觀察から、ラヂオの放送まで **大車輪** の活動を行つてゐたが、その御蔭か今日の眞夜中で立派な實を結び、此の調査が基礎となつて統計が生れる事になるのである一般の家庭へは八百の調査員が去る十五日から巡回して準備調査をしたので一日か二日迄に此の準備調査をもつて調査員が各家庭をたしかめ是を申告書に記入して世帶主に捺印させ、印鑑のないものは拇印をおさせ、是で調査が完了し、調査員は申告漏れや、不備の點檢をなして、五日に府廳に運び込みその後は府の臨時國勢調査部で統計を作成する事になるのである、此の **申告は** 朝鮮は他府縣と違ひ漢文を採用して、調査員が記入する方法をとつてゐるので、日本字を知らぬ者は便利であるが、字をよく知つてゐる申告義務者が便宜上記入してもよい事になつてゐる府では今夜午後九時に警笛を與へる爲サイレンで警笛をなし、一日午前零時にもサイレンの大警笛で『今が國勢調査であるぞー』と知らせる事にしてゐるが一般の家庭へは此の眞夜中に調査しに行く譯ではなく唯浮浪人や乞食は世帶がないので、此のサイレンを **合圖に** 府の監督提督員、調査員が府内各街路に出動して警官派出所と協力して街路上で是れ等の調査をやるので、是れは

家をあけると 調査に洩れる 外出の時はお隣りの人に頼んでおけ

二三晩前から準備調査を行つてゐた國勢調査も愈々一日午前零時現在で本調を行ふことになりだくになつて戸別調査をして廻る調査員は日の出から日沒まで汗だくになつて戸別調査をして廻るのであるが切角訪ねても留守であつて調査洩れになることは遺憾だ迷惑なので特に調査員が來る迄家を空けずに待つてゐて貰ひたいしまた留守中であつてもその隣家で頼んで貰ふやうにしてゐて貰ひたいと京城府調査局からの注文である

宣傳ビラ 六萬枚

國勢調査の宣傳の御手傳ひは去る廿八日夜で打切られたが何しろ肝心な『時』は今夜に迫つてゐるので更に同廳では京城全體に卅日中ビラ撒きをなす事になり六萬枚のビラを全市に撒布する事になつた

捕れの滿鐵調査隊 庫倫にも居ない 救出しも絶望か

【北京廿九日發電】蒙古旅行中に來匪に拘禁された滿鐵の蒙古調査隊は未だに行く方不明で救ひ出しにつき北京及び手掛りになる支那各地の官憲並にモスコーに駐在する庫倫政府代表との間に交渉が重ねられてゐるが不幸の人等は未だ庫倫に來てゐないと

支那から 大梵鐘 けふ横濱着

【東京電報】大震災の時被服廠跡で慘死した日支人の靈を慰むため中華民國の南京を中心とした各派の僧侶數千名はかねて淨財を集めて大梵鐘を鑄造したが三十日横濱入港の郵船丸がこの大鐘を積んで入港したが直に陸揚げの上十月早々被服廠跡に納むる筈である。

始政十五年 記念貯金 一日各郵便局所で取扱ふ

十月一日の始政十五周年記念日と十五日の朝鮮神宮鎭座祭當日は全鮮に亘り記念郵便貯金を勸誘する事になつて居るが一日は休暇日なるも各郵便局所で記念貯金に限り平常の通り事務を取扱ふと

本社主催 第五回全鮮女學生庭球大會前記
元氣横溢の 第二高女
技倆は進んで來た 戸田孃の活躍が見もの

本社主催全鮮女學生庭球大會も回を重ねて今秋は第五回目であるがいつも優勝旗を地方に奪はれ京城の各校は敗北を續けて來たが三坂通りの第二高女では本年こそは京城に優勝旗を獲得せんものと熱心なる練習を行つてゐるが其技倆もある。本春催された選手權大會の時とは著しい進境を示し、今秋は **優勝圏内** のものとして注目を惹いてゐる。今大會に同校を背負つて立つ選手は左の五組で殊に戸田澄子孃の前衛はスマッシングといひ、ボーレーといひ、其モーションに於ても全鮮女學生中並ぶ者がないといふ程の優秀な技倆を持つてゐるから今大會の呼び物であらう。同校のメンバーは左の通り

（澤田 戸田） （末松 鵜飼） （利川 高城） （兒山 李） （渡邊 永野）

（寫眞は戸田澄子さんのスマッシング）

新進氣鋭の 進明高女
四組の中三組は初陣 その戰績は未知數

第五回全鮮女學生庭球大會に於て京城高女、淑明高普と共に京城に於ける鮮人側の學校を背負つて立つのは進明女學校である同校は曾て東亞日報主催の全鮮女子庭球大會に優勝した歴史もあり、一時鮮人側を驚かせたが新なる選手の養成中であるが、今夏庭球コートを增設し鋭意練習に努めた結果今はメキメキ腕を上げ左の四組を本大會に送ることになつたが金貞祚、中斷子組の外は全部初陣であるから其技倆は未知數である。

（金貞祚 中斷子） （金己順 金仁孫） （朴福明 金斗任） （李次順 張玉桂）

狙撃事件の原因は 喰物にされた怨みか
加害者の日本女を餌に 金儲けした伊太利豪商

【東京電報】既報伊太利の豪商リッチ狙撃事件に就ては警視廳外事課でも事件の原因は指輪のやりとりではあるまいと見て漸々調査を始めたが、リッチは加害者深谷綾子（二〇）を犠牲として或る種の事件を捲き起さうと企てたこと判明したので廿日同人の臨床訊問を行ひ負傷の程度を考慮した上逮捕拘禁の處あるので直に警視廳に拘引取調べることになり其上法律に抵觸するものであれば起訴するか退去命令を發すると、尚リッチは震災前より綾子を知り此の二三年綾子を餌に米國觀光團に必ず紹介し一回四五十圓の手數料を取つてゐたことまで暴露した

金塊掏摸犯人 門司で自首

【門司電報】大阪丸の金塊引揚げ成功者片岡弓八氏が宮崎丸から神戸に上陸し運搬の際同氏が見本に持つた百磅の金塊をすり取つた犯人につき所轄署では各署に手配し捜査中であつたが二十九日宮崎丸が門司に入港した際同船のボーイ山中元次（二〇）は自分が其犯人であると門司水上署に出頭し自首した

赤い國から また七萬四千圓 朝鮮の水害見舞に 當局の眼が光る

【大阪電報】露國勞農政府から朝鮮水害罹災民救濟金二萬圓を日本農民組合に託して來たが去る廿三日今度は日本農民組合へ露國國際農民組合幹部東洋係長ドンバルゴルフランネルスキー氏から朝鮮水災民寄贈金として六萬圓（七萬四千圓）を送つたとの電報あり又廿四日大阪本部へ露西亞ユーエスエスアール農民組合執行委員長メニカンスキー氏からも同樣の電報あり組合では之が處分につき協議して居るが當局は此度々の送金に眼を光らして居る

三越の大賣出し

府内本町一丁目三越呉服店では十月一日より三日迄多衣裳よせぎれ見切反物雜貨類の大賣出しをする由尚今回より飲食部をも賣出したと、

寺尾教授 敗訴す 後の須磨の仇浪事件不起訴

【神戸電報】後の須磨の仇浪として騷がれた大阪商科大學教授寺尾琢磨氏が兵庫縣芦屋村吉川悅子井上一郎と自分の妻光子との不倫な戀に基く名譽毀損事件は二十九日神戸地方裁判所にて證據不充分の理由で不起訴處分に附した、寺尾氏は今度は民事訴訟を提起し飽くまで爭ふであらうと

黄金館の新舊 館員が大活劇
活動寫眞以上の大立廻り 三名の重傷者を出す

府内黄金町三丁目黄金館で廿九日午後九時半頃映寫技手權泳完、府内竹添町廿一無職裵仁植（三〇）同林町一四〇無職鄭元相（二七）等が大格鬪をなし鄭、裵及び黄金館改札係崔道完の三名は何れも全治一ヶ月の重傷を負つた **同館は** 去る廿五日經營者が變り内部を改革して從業員等をも解雇し新に自己の部下を採用したが、解雇された者は之を恨みに思つてゐた折柄廿九日夜解雇された中の鄭、權の兩人は同館に至り無料で入場せんとしたのを改札係崔道完が拒絶すると兩人は崔を同館前の暗闇に引出し所持の棍棒で頭部を毆打し **重傷を** 負はせて逃走した、此の時被害者の實弟で同館の技手權泳完は兄を救助せんとを喚まし權が櫻井町二丁目の池上醫院におもむく途中、加害者康、鄭の一味四五名は又々權を襲撃し出刃包丁を懐中し現場に駆せつけ逐に康、鄭の二名に治療一ヶ月を要する重傷を負はせて逃走し、黄金館の映寫室に **潜伏し** てゐたところを本町署員に捕へられた、又康、鄭兩人は黄金町四丁目西村醫院に入院したが生命に別條ないらしい。

ガロア領事の 拳銃紛失

京城駐在フランス領事ガロア氏は去る廿七日領事館より自動車で佛國外教會に赴く途中六連發拳銃一挺を彈丸諸共に紛失した盗まれたものか遺失したものか其筋では目下取調べ中

戀ゆえの 少女殺し 廣州で捕はる

京畿道廣州郡西部面巨松里四二七農業許甲成（二〇）は豫て同里中農家朴長女朴順福（一七）の美貌に戀慕ひ機會ある毎に云ひ寄りその都度手嚴しく撥つけられてゐたが執念深い彼は去る廿三日甘言を以て同女を裏山松林中に誘ひ出し、凌辱し犯行の露顯を恐れて絞殺逃走し潜伏中であつたが廿九日廣州郡六郡面二福里李大封方へ立廻り潜伏中所轄署に逮捕された。

詰腹で 文相彈劾 舞臺師が起草

【京都電報】大谷佛光師の詰め腹事件で石川舜台師は大谷光演師と會見協議の上八日金澤に歸つたが直に岡田文相彈劾文を起草すると

兎の― 展覽會 商品陳列館で 一日から開催

兎の展覽會が開かれる、一日から五日迄永樂町の商品陳列館で朝鮮畜産協會主催朝鮮畜産協會後援の下に家兎共進會が開かれる、審査されるべく出品されるものが八種類で百廿四その他に四百餘四と總計五百餘あまりの兎が、同館に集まる譯で、それを一目して見物人に見せるもので、飼養に有利な兎はどんなものか、兎の種類にはどんなものがあるか兎の毛皮でどんなものが出來るか、肉はどんな料理に出來るか、その味はどうかと兎の各方面をわかるやうにし毛皮でつくつたものを販賣したり、兎の肉の料理を安くたべさせる設備もあり興味をもつてその開會をまたれてゐる

夫婦を訴ふ 詐欺横領で

府内本町三丁目七九西崎テルは松本辯護士を代理として本町二丁目藤田米三郎同妻チエ子を相手どり廿日本町署に詐欺横領の告訴をしたが告訴人の言分によると藤田は西崎家の財産の管理人で同家の財産を詐取横領したといふのである

百四十萬圓で 海軍大演習
飛行機六十臺も參加し 三日火蓋を切る

【東京電報】過般の米國海軍大演習に對抗して行はれる我海軍の大演習には横須賀、呉、佐世保各鎭守府麾下の全艦隊約百五十隻及び飛行機六十臺參加し十月三日より伊豆を中心に九州の南端より北は宮城縣金華山に至る太平洋上にて三週間に亘り盛大に擧行されるが二十九日所謂赤軍青軍に分れて編成開始された、赤軍は横須賀艦隊と霞ケ浦航空隊青軍は佐世保、呉、横須賀の各艦隊並に横須賀航空隊にてこの演習經費百四十萬圓であると

明日（一日）

◇國勢調査 午前零時
◇始政記念日祭 午前十時京城神社
◇全鮮女學生庭球大會 午前八時より貞洞京日コート
◇滿俱對鐵道野球戰 午後二時より龍山鐵道グラウンド
◇朝鮮神宮表參道鳥居落成式 午前十一時
◇京城師範運動會 午前八時から
◇城大豫科運動會 午前八時から
◇養兎共進會 五日まで商品陳列館

『妖女亂舞』全六卷

（原名ゼ、レディ、シング、ジング）
オテイス、ハーラン氏 ウイリアム、ダンカン氏 ロース、テップレエ氏 ロジタ、マーステーニ氏

明治町梅澤呉服店の 第一回冬物新荷開き 大賣出
十月一日より五日まで
必ずく御氣に召す本秋新製品の珍柄で品も値も御滿足を戴けるものが澤山揃つて居ります。何卒賑々敷御光來御買上の程御願申上候
京城明治町 梅澤呉服店 電本二二五 三三四三

冬物新荷着
秋の訪れと共に恒例の秋祭りも目前に迫つて參りました弊店は此の際大々的に新入荷品の大賣出しを致します。特に錦紗、胡濱の着尺地並に友仙は最も廉價に提供致します。目先の變つた色―柄―共にく秋冬にかけて最もふさはしい新流行で御座います。例年の通り振つて御來店の程を
賣出し期間 十月一日より五日間
大賣出
京城本町三丁目 永井衣服店 電本四五一番

官有地（鐵道不用地）賣拂
一、平安北道龍川郡外上面新義洲（南市驛構内） 垈、田、畓 壹千九百貳拾坪
右十月九日外上面事務所ニ於テ入札
一、平安北道龍川郡内中面良策洞（良策驛構内） 田、畓、林野 六筆 四百貳千七百貳拾四坪
右十月十日良策驛ニ於テ入札
一、平安北道鐵山郡揚光面（批峴驛構内） 田、林野十筆 貳萬七千七百拾貳坪
右十月十一日揚光面事務所ニ於テ入札
一、平安北道義州郡威遠面（白馬驛構内） 垈、田、畓、林野百四十一筆 九萬貳千八百五拾五坪
右十月十二日威遠面事務所ニ於テ入札
右ノ通リ競爭ニ附シ賣拂ス委細ハ九月二十九日以降ノ朝鮮總督府官報ヲ看ラルベシ
大正十四年九月二十九日
朝鮮總督府鐵道局

評判のよい眼鏡は ケーブルタイプにクルックスレンズが理想的です

永く愛用の出來得る眼鏡は大學堂に
眼鏡專門 大學堂眼鏡店
京城本町二丁目 電話本局二七三五

發聲活動寫眞の 權利買收捗どる
撮影所は二百萬圓で設置 曾我迺家五九郎も參加

本年早春二月、アメリカのフォーレスト博士が發明した發聲活動寫眞は今や全世界に普及されつゝあるがその東洋の權利全般が邦人の手によつて買收されんとして今や九分通りまで話は進捗してゐる模樣である。それは井上琢平氏と內外觀覽業界に造詣の深い川田鶴一氏や曾我迺家五九郎外數名によつて買收されんとしてゐる。そして買收した上は

二百萬圓の 株式組織によつてプロダクションを設立し世界的の撮影技師監督俳優音樂家等をアメリカより招聘し撮影を開始すべく諸般の準備を進めて居るが

なほ發明者フォーレスト博士の助手ジョンス氏は約六ケ月間撮影の指導をしてくれる事になつてゐる。買收契約決定の曉は男女優を募集し之れを養成する筈であるがそれ迄はアメリカから十數名の俳優が來て

日本の俳優 と共に撮影する事になつてゐる、而して社名はインペリアルプロダクションと命名し多分京都に撮影所を設くる筈なるも未だ決定してゐないが設備と撮影技術方面に向つて盡力する。都合によつては來春歸朝する早川雪洲プロダクション撮影技師[illegible]するやも知れずとの噂もある

眼玉の松ちゃん 氣焰を吐く
武士道精神を體して 人道教化に當れと

私は映畫劇を單なる娛樂として扱ひたくないと思ひます何故なれば劇々のものが人生を表現する以上そこには道德がなければなりません。道德がなければならない筈であると思ひます、故に扱ひやうの如何に依つては立派な教育の補助機關となる事を信じて疑はないのであります。現に古今を通じて演劇が人道教化方面に貢献のあつた事は今更述ぶる迄もなく世人は認めてゐることゝ思ひます、勿論その間、誤つたる演劇興行者、俳優に依つて世を毒した事實は私も與に悲しんでゐるところであります。此の秋に當り吾人は須らく奮起しなければならないと思ふのであります。從つて我等時代劇の時代劇に於て立つ吾人はその時代に應じ、扮する役に應じて人格の表現に努むる俳優としての職責が最も肝要のことゝ思ひます、時代劇なるものはその種の如何なるものにせよ、仁に、義に、禮に、智に信に、一つとして武士道ならざるものはありません。茲に至つて吾人は日常の生活に於ても武士道の人格者であらねばなりません『習慣は第二の天性也』と古人が申しておりますが、斯くして吾人は武士道の本義を體して時代劇の製作に從事し、傍ら人道教化の一端にもと、映畫劇に携はる者であると聲明して立つ者であります

甲陽の活動
同志社一派で時代劇『潮』完成

松竹が阪崎出羽守や俳優の騷擾でごたごたして居る最中、東亞キネマに於てはこつそりと陣容を整へて發展の路を辿りたそれは同志座派が甲陽撮影所に合併した事である世間に現代劇に於て兎や角の風評のあつた東亞が同志座一派との提携に依つて他の日活、松竹、帝キネ等に肉迫せんとして居る點は大に注目に價すると共に他の樂觀を許さぬものがあらうと見られて居るが東亞甲陽撮影所では同志座一派の入社以來現代劇に優秀作品を發表し本邦映畫界に一大衝動を與へ過般來、紅綠氏原作『潮』を撮影中であつたが本月五日の夜間撮影を以て愈々完成した『潮』は既に故田實の十八番劇として定評あり原作は新派であるが、同志座派では之れを時代劇として撮影したのである、同志座派にしても張味と大努力とによつて完さ間の要であるだけに頗る緊れたものである殊に監督は斯界の元老古賀靖夢氏これに當り時代劇に一大生面を與へるものであると各方面に期待されてゐる

キャスト

[illegible]

日活だより

▼鈴木監督 佐々木美[illegible]原作『[illegible]の人形』[illegible]
▼千葉杜嵯[illegible]松[illegible]に[illegible]松澤文[illegible]を終り近々完成
▼溝口監督 [illegible]にて近々大作品著手の豫定
▼山本嘉一 九州ロケーションから歸京
▼若山監督 [illegible]を小泉嘉輔、南光明、東坊城恭長、酒井米子、梢、糸子、等のオールスターキャストで完成
△三枝監督、[illegible]

光の彼方から
荷物二萬個也

パラマウントでジエームスクルーズが今作つて居る『ポニーエキスプレス』は久しぶりで要君のベチーカンプスンが出るので評判になつてゐるが、同社自身としてはもつと評判にして貰ひたいものがあるそうだ、それは一行がホリーウッドからサクラメント、サクラメントからシヤイエンに運ぶ持ち廻る衣裳小道具セット材料等の大荷物で安全ピンから總て運ある代りに數にして二萬大型ボギー貨車に積んで七輛あると云ふ、成る程これらや宣傳したからう

▼帝キネ小作品完成、次回作品は喜劇の豫定
▼德永監督、近々小作品に著手、第二回作品は高島愛子主演に決定
▼阿部監督、次回作品は支那劇と決定
▼花岡錦子、舞踊家として又新劇の作形である同嬢は今回新に日活に入社

出雲美樹子 怪我の功名 おサツ物語

ツい此間京都に『お龍殺し』のロケーションに行つた時にあつた除事だ、東亞甲陽のキネマ女優出雲美樹子と三枝サン劇かい晩まで高貴の下に苦勞して一分の[illegible]もない。從つて命よりも二番目のオサツを食ふ暇もないと云ふ譯、俳人はオサツが大好物である。事に樹サンが[illegible]く買つて來た[illegible]を利かして[illegible]を[illegible]けて八百屋に行き中芋をうんとこしよと買つて[illegible]に持つて[illegible]の中に[illegible]たまではよかつたが一時間後にオロオロと腹が鳴り出した[illegible]大騷ぎ。ソれでも撮影の濟むまで我慢して完全に責を果したといふから感心だ、『撮影都合のよい所に具合が惡くて道に倒れて居る場面だから美樹サンの腹痛が演技がスクリーンに現れる』その儘『お龍殺し』はとても面白いと。見物は後日これを撮影された[illegible]が演技が[illegible]あつた、美樹サンが[illegible]になつては撮影も出來なくなつてしまつたのよ』と言つた『オサツを食べる[illegible]につたね』と言へば『コレラにならなかつたのよ』と流行にコレラがこわいもの見たさ

チャップリンが 劇場を建てる
女優は既に選定ずみ

ニューヨーク來電によればチャーリーチャップリンが劇場を建てる計畫を立てたり居る。ナニ、劇場を[illegible]といつても俳優としてではない興行者としてよくあるのでは目下其の第一歩として、[illegible]チャップリンが監督兼俳優者として建築する。之が落成すればン座が建築する。之が落成すればな劇場にならう。敷地はニューヨーク第四十街のどこかであつてブロードウェイに面する所まアそこいらの見當と考へればよろしから遠からず二年内に竣工させる豫定であつてチャップリンが新に手を下ろす多分メロドラマ物を以て其の劇場を飾る之れはチャップリンが監督兼作者としての勞を取るので主演女優者はエドナ・パーヴァイアンスを本位として上演する。ジョーガーもあるに決したことは、劇界にも興業界にも大評判になつてゐる。チャップリンが思ひ込みつけたヂュヂスと云ふのは、茲に數年前許りにメキメキと売出した若き女優で、今度はやがて『ジ、ドーヴ』劇に出演して居るが、チャップリンは、

新衣裳の競技

何時もく美人百名以上の出演であるまいと考へたか、今秋パラマウントが選擇する當の『要君劇』といふ劇には、トムムーア、フォドスタリング等の諸名優の外、フワーレンスビダー、エステルラルストンの二美人を總帥にパ社西部撮影所の監督總督トムホワイト氏が自ら五十人の美人女優を集めてからその方は飽り寛らないで、衣裳係りホラードクリーア、トラヂイスパントン等の設計した衣裳を買り物にするんだといふ、願く云ふと人間はこの映畫では附物になるらしい

スター契約話

チャールスレイがメトロゴルドイン社と契約出來てボーリンスターク嬢と共演で『ブロードウェイの一擲』を作る筈でこれは可成り評判になつてゐるが、不思議に評判にならぬのは當年米國の唯一のスターと唄はれたフローレンスターナーが二十年振りでコランビア社と契約の出來た事で、こちらはヤンキーの難しい所が惡惜な所か、この外シトロハイムのコンタルとの共演等が話題になつてゐるが、これは今更御知らせする程のニュースでもあるまい

最も暑い夫妻

ジョセフエムシエンクと妻君のノーマタルマッヂとは作る映畫出る映畫悉く好評でこれではもう映

畫生活に飽きしたと云ふ孩子インゲも作つてみたがいとても面白くない、湯部ロングビーチに小さな家を作つてそこに二人ボくいらずで今更めかしい新家庭を纒める筈であるシエンク曰く『家内も私も別に召使を雇はず何物にも患はされずにやるつもり料理をするんだ』等と彼女はもう大喜びでゐる

大穴から大穴

い評であう』と、豊し全米映畫界中最も騒ぎを巻起したのは大觀エリツク、フォン、シトロハイム、ユニバーサルで、バッと賣り出したはよかつたがとう『メリーゴーランド』にお話を使ひ過ぎて退社今度はメトロゴルドキンに行つて『メリーウイドー』を作つたが、前の『グリード』で散々これで以來こゝもふ五百萬弗近くの大穴あけてとうとうユーナイテツドへ入ると云ふ噂だがどうやら之は六つか數いらしい、誰だつて損はしたくないから無理もない。然し日本でもこんな監督の一人位あつてもよからう

蒲田の新陣容

◇時代現代兩部を區別 松竹蒲田撮影所では今後現代、時代の出場俳優を二部に區別し兼務をさせないことにした

- 一、川田芳子組 マー時代劇部
- 一、柳咲子組
- 一、勝見庸太郎組 一
- 一、森野五郎組 マー現代劇部
- 一、栗島すみ子組
- 一、藤野秀夫組
- 一、岩田祐吉組
- 一、鈴木傳明組
- 一、押本英二組

目明し佐吉の死

原作監督 勝見正義
目明しの佐吉 實川延松
其の妹 文 尾上松光
山大の其次郎 吉見一男
佐吉の弟新吉 井上菱三郎
其女房お鶴 玉木久子
金藏せい 片岡我久門
入形藏 若草あや子
みやの藥屋 市川鶴右衛門
同手代喜之助 桂 鶴子
同 實川若之助

目明し縣の佐吉は大江戶切つての敏腕家として人々の信頼と尊敬を一身に集めて居た。犯罪の探索は彼の生命であつて犯人の逮捕は彼の誇であつた。或る夜彼は途に一人の若い女が暗い場所から四を賣がふとしてゐるのを認め捷早く彼女を與へて捕へた放埒者の妹お光であつた左の胸には熱い感謝の思ひが湧いた佐吉はそれを見る外に何の感情も持たなかつた彼は自分が目明しとして職を顧みた。以前お光に同情して自分の職を忘れ、犯罪者の妹であるが故に迫害される自己の仕事を當然の事と感ずるには餘りに一方に進み過ぎてゐた。狹い世間は彼の女を犯罪者の妹として迎へることを許さなかつた而してそれにつけてもお光は佐吉の恩が忘れかね

一日佐吉を訪づれた佐吉は親切に金を恵んだけで彼女の熱い心を受け入れなかつたそれは自分が目明しの妹なるが故に……其後お光は犯罪者の生活は甚々壓迫される計りでありつた力と繩むお光は自ら死をかけた心は再び自暴自棄に陷つて行つた。其後彼女は遂に人の金を犯つたのであつた。然し通り合せた佐吉は彼女の仕業を見て其の金を盜んで彼女に元へ戾つた佐吉はお光は自分の氣持をお光も明けたが依然として佐吉はお光の心を受け容れる事が出來なかつた。たゞく佐吉はお金の懷の破りの賊を捕へようとして却て其の刃に斃された佐吉は最後に至つてもお光の手に抱かれながら職に殉じた。其の最後迄に最後迄自分の氣持を容れて與れなかつた佐吉を怨めしくさへ感じた佐吉の名は江戶の人々の間には神の如くに囁かせられた其の死は美しい行爲として讚へられた。然し目明しと言ふ職業の前には人生に於ける一つの救いとも言ひ得べき戀をも愛をも顧みて居られなかつた彼れ佐吉は果して眞の人生に生き眞の幸福を味ひ得たで有らうか否むしろそれは餘りにも淋しい生涯ではなかつたか(終り)

南海の怒濤 (帝キネ新作) 七卷

監督 後藤秋聲

配役

九鬼龍島平四郎 片岡童十郎
米澤八郎秀久 小島陽三
若殿 文藏 尾上紋十郎
捕鯨師綱左衛門 林誠太郎
若娘 千草香子
染野 尾上紋十郎
娘 佐紀 千草香子
末娘 千代 津守玉枝
次女 [illegible] 潮みどり

米澤八郎秀久は父の敵を尋ねて遙かの海賊の難に遭ひ熊野の捕鯨師の左衛門は捕鯨の船に救はれた彼女の父鯨千代に救はれた彼は吉野の落人吉野平四郎の娘千代に救はれた而して彼女の家の主家である捕鯨の主家に身を寄せて好機會を待つてゐたのである秀久は自分等の主家が鯨の仇が自分等の主家の千代であることを知つた千代の悩は深けれど秀久は何時しか千代に心を寄せたかつたが秀久は本懐を遂げる時が來たやれど彼に千代を殺すにはしのびず深く姉娘染野の刃を受けんとした秀久は感激の涙を流してまた千代を與へ彼等の前途を祝福したのであつた

寫眞說明

(上)マキノ新作『目明し佐吉の死』實川延松、桂鶴子、實川若之助主演(中)帝キネ小阪作品『南海の怒濤』片岡童十郎、小島陽三主演(下)東亞甲陽新作『一度起たば』福田滿洲、木間直司主演

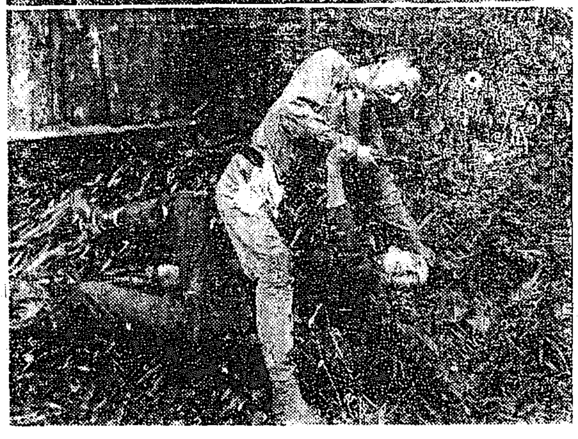

雜記帳

大東に居た關西製作所の一撮影技師が歸つて來たと早速奈良の中川プロダクシヨンに走つたが、これも大[illegible]にゐた花井かほるが矢張り暇な所で奈良へ遊びに行つて、五月嬢に『やあ猫落みたいだな』と冷かせず、關田拔からず『ハア私も猫物になつてくれゝばいゝと思ふんですが』で冷やす方が餘計負け
▽中野英治、木藤茂等の日活名打ての猛者、此間關崎、關東の巡業で泳いでゐる所をファン達に發見され『ヤア役者だく』小鳥
だ木藤だ』といふ騷ぎ、兩腕つた二人は夢中で逃げ、やつと落付いてから『馬鹿にするね―役者だつて泳ぎ位するぞ』は老もだく
▽臨名からして『自動車』といふだけに盛に轉廻してゐる新井淳君、新線へロケーションの時飯にしようとあるオデン屋に入つたものだ、所が與太、扮裝した顏を見て、怒るまいとか『この馬鹿野郎、いま時白粉なんぞつけやがつて』と來た、淳さん面喰らつて外へ飛び出し『トド……どつちが馬鹿だい？』

婦人の國 拾月特輯號 呼物記事

賣切れの聲各地に聞ゆ
婦人雜誌界に革命的跳躍を試みた『婦人の國』十月特輯號『戀愛生活と其の解決』は、果して異常な大歡迎をうけ、今や各地で賣切れの聲を聞くやうになりました。まだ御覽にならない方は一日も早くお求めくださらないと何時までも遺憾な憾みが殘ります。東京牛込新潮社

大評判の五大記事
この大評判の特輯號は價僅か五十錢

◇夫婦生活の五大危機解決策
賀川豐彥氏外四氏が、夫婦間に起るいろくの危機の解決策を親切に訓へた家庭を救ふ鍵ともいふべきもの
◇結婚せんとする娘への母の手紙
嫁ぎゆく娘に對して、新婚生活の心得や、如何にせば家庭を明るくできるかを懇々と說いた愛溢るゝ手紙。
◇嵐のやうな三角戀愛の後日物語
嵐のやうな三角戀愛の當事者のその後の生活を描いたもので世の婦人達にひそかに教ふるところの多い讀物
◇哀しき戀物語「戀愛地獄」三篇
若き女性の燃ゆるやうな戀の偽らざる苦行記三篇、非常に力強い民篇小說を讀むやうな氣のする涙の物語。
◇戀愛の勝利者たる三夫人の對話
戀愛結婚は果して幸福か不幸か、またその熱情の思ひ出は如何？三夫人と記者とが大膽なる一問一答を試む

長篇小說 秋夕夢 加藤武雄氏
東京の郊外に寂しく咲いた戀―數奇の運命に弄れし美しき美紗子と富榮の息水澤俊輔との戀は、やがて傷く崩れてしまふべき運命にあつた。不意の危禍に、彼は愛する美紗子と二人の間にできた可愛い使一とを殘して死んでしまつたのである。―愛人の片身を抱いた美紗子の慨きが如何に深かつたかはいふまでもない。彼女は子供と共に水澤家へ引取られたが、身分の違ふ彼女の前には、あらゆる虐遇が待つてゐた。―彼女の運命は如何？ 加藤武雄氏が最努力の傑作で到る處で大評判です。殊に十月號の所は涙にみちた情景。

專賣特許 別府湯の花
大分縣警察部有効證明
效用
一、小兒あせも
一、月經の不調
一、慢性レウマチス
一、創傷
一、ひぜん等の皮膚病
一、濕疹
一、婦人病
一、關節炎
一、貧血及病後の衰弱
自宅に温泉のある方は勿論器で溶いて行水しても亦布に浸いても效力があります從來のもの〻樣に砂や泥が交つて居りません全く透明に溶けるものです
株式會社別府湯の花製品販賣 京城府黃金町三丁目七二
古室商店 電話本局長一九〇三番 振替京城二八二〇番

器機械設計製作●各種印刷機修理●並ニ考案改造●醫療理化學器械●室內裝飾金具類及ビ鍍金鑛色一式其ノ他一般鐵工業……
京城本町二丁目五十三番地
開正舍工作所
商業銀行本町支店横突當
電話本局三二二九番

李王職御用 模範全乳 ▲鐵道御用病院
大正府畜產牧場主
東亞牧場
(電話二一五番)

脳神經衰弱の根治
ノイラレチチン
獨進專賣特許(獨逸レチチン會社製造)
は腦神經・精液・液血等中缺く可からざる唯一の主要成分純レチチン劑で直接に腦神經・精力・體力の消耗を速かに回復する奏效の最高卓効劑なれば從來の一時的麻酔・鎭靜療法とは大いに其趣を異にせる根本的治療新劑也
●腦神經衰弱―不眠症・頭痛・記憶減亡・恐怖・倦怠・過勞・多夢等
●生殖器衰弱―陰〇・性慾減退・精力減損・早〇・遺夢〇等
●結核性疾患―肺病・肋膜・腺病・佝僂病・小兒虛弱等
一〇〇球入元封約十七日分四圓五十錢
東西大學病院御實用 獨逸博士二十七名實驗
全國大百貨店藥品部信用ある藥局に販賣
發賣元 大阪道修町三丁目 株式會社 塩野義商店 振替大阪八一番
出張所 東京日本橋區大傳馬町一丁目
直輸入發賣元 大阪市西區北堀江 文明新藥社
●詳細說明書郵呈〇

京城府旭町一丁目(電話本局六九二番病院用)(同四三六九番住宅用)
內科 小兒科 小林病院
院長 醫學士 小林千[illegible]
入院隨意(普通病室)

本店 京城
朝鮮銀行 總裁 鈴木嶋吉
支店出張所
內地 東京、大阪、大阪西區、神戶、下關
朝鮮 釜山、大邱、仁川、平壤、鎭南浦、元山、群山、木浦、清津、會寧
滿洲 大連、旅順、營口、遼陽、奉天、奉天新市街、鐵嶺、開原、四平街、公主嶺、長春、吉林、安東縣、龍井村、哈爾濱、齊齊哈爾
支那 上海、青島、天津、濟南
露領 浦鹽斯德
米國 紐育
右ノ外倫敦、巴里其他內外樞要ノ地ニ在ル銀行ト代理店契約アリ

ヘルメス ウヰスキー
古き歷史を有する世界の名酒！

携帶用ポケツト入れもあります
H201

羅南聯隊 軍旗祭
大賑ひに賑ふ

【羅南】二十七日午前九時から歩兵第七十六聯隊の第六回軍旗祭典がいとも莊嚴に擧行せられた、竹上師團長、關谷旅團長、羅南各團體長、乘松内務部長、羅南公職者、百有餘名、其他中學校、小學校、普通學校等の生徒一同參列の下に軍旗を奉迎し聯隊長は祝詞を朗々と讀上げ分列式に移る、秋晴れの空に響く喇叭の音も勇ましく右終つて小學校、普通學校生徒及兵士聯合の運動競技あり、正午から將校集會所で祝宴、午後一時から相撲芝居等の餘興があつて大賑はひに賑はつた。（寫眞は七十六聯隊の正門）

鎭座祭參列者
全北は四十名

【全州】朝鮮神宮鎭座祭に全州から參列する公職者代表は四名で道内各郡からは約四十餘名に及ぶ由、尙當日は各學校とも休業することになつて居る

切迫した安東の選擧
地方委員候補者巡り（下）

荒川六平氏

香川縣の産で年齡四十有六、明大出身で論客であり政客肌の男である、在安二十年、嘗に居留民團行政委員となり民團長となりて安東市政に盡瘁する所甚大、現に材木商組合長、商業會議員、都市計畫委員として公共事業に盡し多くの會社に關係あり多面的の人物である、民團行政が滿鐵に移管さるゝ當時の當面の責任者であつた、氏は第一回道委員選擧にも出馬したが内地旅行中であつた爲め豫備委員となつた、氏は二ケ年間の實狀を見て慊たらぬものあるを深く感じ今回は敢然起つて名乘りを上げた譯である

塘愼太郎氏

氏は語る『私は前に遼陽、奉天に於て地方行政に携はり多少の經驗と自信とを有して居る、自分が滿鐵社員であるからと云つて決して與黨ではない、飽くまで安東の一市民たる態度を固守して居る、今回若し當選すれば前期に於て遂し得なかつた種々の問題に對し最善の努力を致したい』と、而して氏は上下水道學校衞生等衞生行政の方面に卓見を有して居る、兵庫縣の産で齡五十二、滿鐵安東醫院事務長として現委員として又安東神社氏子總代として市民の信望が厚い

厨川正氏

安東驛長たる氏は溫厚な篤實な好紳士として市民からも部下からも敬仰されて居る、岩手縣の産で齡五十二、大寺相愼原撤氏の親戚に當ると云ふ事である、立候補に際し氏は語る『安東にも市場問題やその他運輸業業と密接なる關係を有する幾多の問題がある、是等の問題は自分の現在の立場から云へば研究に便利でもあり且つ趣味ある問題であるから充分に安東市の爲に研究したいと思つて居る』

岡見正治氏

滋賀縣の出身で當年四十九才の氏は在安十有九年其の内實業界に投ること既に十七年、氏が立候補を懇請され且つ自分でも出馬しようと決心した主なる理由は今後實業界が滿鐵より分離し獨立經營に移つた場合の便宜が氏を措いて他に求められないと云ふ事も其の一つである、即ち市の計畫と貨物事業との關係は氏の如く市の狀況にも貨物事業にも通曉して居る人に依らねばならぬのである、又貨物料金の收入狀況から土地の經濟狀態が頗る明に判ると云ふ事であるから公費賦課等にも至極便利だらうと期待されて居る。

武藤守一氏

氏は滿鐵電氣作業所の主任で在郷軍人會安東聯合分會副長で同第一分會長、同道山國支部評議員である
安東挽材株式會社專務たる氏は岐阜縣の産、當年四十一才、在安十八年、安東に於ける少壯實業家である、氏は先輩諸氏の推擧に依つて出馬したのであるが、其の抱負の一端を窺へば『現在の地方委員中には實業家が少い、由來安東の市は工業の都市である以上現狀を打開する唯一の途は何よりも經濟復興が第一であるそれには何の事業家が必要であり且つ地方行政の方面にも事業家を必要とする』之れが出馬の旗印である

綠町道路改修
釜山府へ陳情

【釜山】釜山綠町遊廓内道路は今より十四年前五十圓の補助を受けて土管の埋設等をなしたのみで爾來修繕等をしたことがなく非常に荒廢甚だしく通行に困難を感ずる事夥しいので廿八日市原千藏氏外二名は府廳に府尹を訪問したが府尹は恰も京城に出張不在だつたので山内理事官に面會し道路の事情を詳細に陳情し改修を迫つたので理事官も其意を諒とし技術員一名を帶同し實地踏査を遂げた

全州神社大祭

【全州】全州神社秋季大祭は來る十四、十五の兩日執行される、各町では夫々に大提燈、大提燈を掲げ各戸は提燈を以て裝飾し各町内は或は屋臺を出し或は山車を出し踊の練習を催し大いに賑はしめる協議中である

仁川の種痘
十月六日から

【仁川】仁川府内の秋季種痘は十月六日から左の日割により施行せられる、今度受種を受くべきものは一歳（六ケ月未滿を除く）、六歳、十二歳のもの、今春の種痘が感じなかつたもの等である
▲六日（公會堂）本町、山手町、支那町、松坂町、港町、花房町、海岸町
▲七日（寺町小學校）宮町、寺町、新町、花町、濱町、敷島町
▲八日（普通學校）柳町、桃山町、金谷里、牛角里、外里、栗木里、松林里
▲九日（松峴小學校）萬石、新花水里、花平里、松峴里、龍岡町、内里、山根町
▲十日及十二日各學校（十一日休）
▲檢診日割 十二日公會堂、十三日寺町小學校、十四日普通學校、十五日松峴小學校、十六、十七日各學校

兩講習會へ
出席者決定

【新義州】十月一日から二週間總督府警察官講習所で開催される警察官講習會には平北道から東川保安課長、加藤宜川署長が出席と決定した、尙同講習會に於て十月三日から二ケ月間開催される武道講習會には劍道に警察部の龜口三段、江界署の千葉二段、柔道では新義州署の深谷四段、義州署の近藤二段が選拔されて出席する事となつた

晋州の闘牛
盛んな前景氣

朝鮮名物の闘牛の晋州の闘牛は例年の通り二日より四日まで三日間（陰曆八月十五日より十七日まで）晋州川畔龍里南江河畔に於て開催される筈であるが、出場牛は五十餘に及び例年よりも一層前景氣が盛んである、朝鮮鐵道は特に闘牛當日に限り乘車賃を三割引とする筈で優勝牛に對しての寄贈品も多い模樣であるが、中にも主なるものは
晋州郡畜産組合より優勝旗一本▲朝鮮酒造會社より生牛一頭▲毎日申報晋南支局より雙鷄白色レグホン優良種一番

二道の米穀商が天安に集まつて
十月四日大會を開く
仁川の提案と出席者決定

【仁川】新穀出廻りと共に取引業者の活動は目まぐるしい程で各地共商敵の爭奪戰が演出されるが、過般來く此處に着眼した仁川穀物協會では先手を打つて他所の侵入を防がうと云ふので京畿道、忠南道の米穀商組合と提携し來る十月四日天安に於て京畿、忠南兩道の米穀商協議大會を開くことになつた、當日仁川穀物協會からの提出議案及び出席員は左の通りで各地から集まる當業者は百數十名に上るべく當業者相互間の利益する處甚大ならんとの豫想の下に極めて有意義な會合として歡迎されてゐる模樣である

提出議案

一、穀の生産檢査を道當局に要望すること
一、小麥取引正味容量勵行の件
一、貨車積穀物は買人の指定運送店に取扱せること
一、貨車積穀物は市拔の場合は其の數量を限定すること（イ）玄米一車五百叺（ロ）大豆一車四百五拾叺（ハ）粟一車參萬斤以上
一、京釜線仁川間貨車を永登浦に於て接續することを鐵道に要望すること

出席者氏名

辻川富郎、三戸守三、杉野榮八、今井嘉三、園田助五郎、松本惣五郎、皆川重吉、伏見秀雄、藤井茂三郎、堀忠太郎、原平次郎、鳥野周松、安井鐵次郎、深堀滿吉、天井辰次郎、梅田常嘛、田邊增雄、直野良平、菅池修非治、田中伍一、城野德三、力武重郎、大平嘉十郎、木下德三、村千代吉、田岡常吉

ハーモニカ獨奏會

ハーモニカの組織的練習法を創作し斯界に大なる衝動を與へた川口章吾氏のハーモニカ獨奏會は本社晋州支局の後援で廿七日午後一時から晋州座に於て開催されたが來會者約五百名、ピアノ獨奏譜による二部及び三部合唱の伴奏としての吹奏や同氏獨創の『ハーモニカの組織的基礎練習法』の使用例としての樂曲吹奏、殊にブローケン、コード伴奏法などの妙技に觀衆入つた、其他諸助出演としての獨唱、山川兩君の合奏はよく調子が合つて大喝采を博しハーモニカ演奏による兒童の律動遊戲等も面白く滿場喝采の中に午後三時過ぎ閉會した

出張所設置

【大田】第一徵兵保險會社は今春大田へ代理店を設置し大活動中であつたが多年の懸案である出張所設置の機熟し今回本町二丁目に事務所を設置し京城支店水野忠男氏所長として着任した

酒造技術研究會

【天安】忠淸南道では各郡酒稅事務主任を集め二十八日より五日間酒造技術研究會を道廳會議室に於て開く、講師は總督府淸水技師、本道事務囑託忠南在勤木村技手兩氏

マンドリン演奏會

【水原】淸水普通學校長の斡旋で府教育會、東亞支局並に本社支局後援の下に二十六日午後七時より公立普通學校大講堂に於て河野準次氏の指導せる京城マンドリン合奏團を招き、それに水原在住の同好の士も參加して盛大なマンドリン演奏會を開催したが、未曾有の盛況を呈し聽衆は立錐の餘地なく堂を埋めて割るゝ許りの喝采を浴び午後十時散會した、因に一行は城内旅館に一泊の上翌日水原の名勝舊跡を探勝して歸城した

モスコーで開かれる
日露の鐵道會議
期日は十月十二日
滿鐵側委員—安藤理事談

【大連】日露鐵道連絡會議に出席する安藤滿鐵理事は宇佐美貨物課長、井上旅客課長、貝塚、川西、上野各委員及隨行のタイピスト四名の一行は二十五日午前八時の急行列車で出發したが一行は哈爾賓に於て鐵道省線、朝鮮線及大阪商船各委員と落ち合ひ二十八日同地發莫斯科に向ふ筈である、一行の出發前一日安藤理事は滿鐵本社重役室に於て往訪の記者に大要左の如く語る
日露鐵道連絡運輸は彼の世界大戰後自然消滅に歸して居たが、去る三月廿八日日露國の國交が完全に回復したので來る十月十二日モスコに於て更に日露鐵道連絡會議が開催せらるゝ事になつたのである、[illegible]

買ひ替へて行かねばならぬ

亞歐連絡旅行が行はれて居た當時は露國を通過する毎に切符を買ひ替へて行かねばならぬので頗る不便であつたが、此の會議終了後は其の面倒な切符によつて連絡運輸が完全且容易に出來る事になる、大戰前には此の東亞鐵道連絡のみならず西歐諸國の鐵道連絡もあつてドイツ、フランス、イギリス其他數ケ國も加盟してゐたが大戰の爲互に其の連絡を結び付ける事が出來ず中止となつたまゝ今日に及んだのである、大戰前には先づ西歐連絡が出來て後東亞連絡が開けたのであるが今回は

反對に

先づ東亞連絡が成立して次に西歐連絡に及ぶ勢である、必ず西歐連絡も遠からず出來ることゝ思ふ、會議は單に日露兩國及び東支、シベリヤ、露國内各鐵道との連絡を圖るものであるが愈々會議を終つて歸還する迄には約一ケ月半位掛る見込である

クロス・ワードとは
『苦勞の罰』の事
東拓大田支店で行はれた
雇員試驗の珍答案

【大田】東拓大田支店では例により收穫期に際し臨時雇員を募集したが、應募者は七十名に達した、此の内には相當の履歴を有するものもあるが、大部分は新入で學校を卒業したばかりの者多く中には浮浪者もみた、同支店では簡單な試驗を施行したが更に口頭試驗を受けたものゝ八十三名で筆記試驗中には次のやうな珍無類の答案があつた
▲裏作—深く耕作する事、稻の裏を作る事、菜葉英—在來の列り並べ立て植へる事、葉の裏、花の樣である事、稻の名前有芒稻、天氣に高い影がある事
▲金肥—地面が非常に肥てある土地、肥料は金より重要、金の樣な肥料でもと云ふ事は良く肥料を使ひなさいと言ふ事ですか、此の頃新しく出來てをりますから農事に使用するのがよろしい
▲能率—なんでもよくする事、無暇、つれて行く事、よく食はせる事、平年の收納の率
▲クロスワード・パヅル—苦勞（クロス）ワード（無芒）パヅル（無芒）の罰の名にして人を苦しめる事
▲勞銀—百姓を相手にする銀行、一生懸命に働いたらよいと言ふ農民に金を貸してやる銀行、勞農銀行
▲産業第一主義—即ち生存競爭

奉納演武大會
出場選手決定

【大田】朝鮮神宮鎭座祭に際し朝鮮武德會主催の下に奉納武道大會を開催に決したが忠南道では劍道三名、柔道四名の出場選手を詮衡の結果左記の通り選拔された
劍士
二段 公州 菅原潤志
二段 大田 上野牛藏
初段 天安 武藤貫治
柔士
三段 保寧 馬渡貞雄
二段 公州 末次照久
初段 大田 荒田武雄
初段 大田 西川軍吾

地方集會

◇加藤氏披露宴 朝鮮新聞新義州支部長に就任し平北道を統括する事となつた道評議員加藤鍛治郎氏は其の披露宴を廿九日夜鐵道ホテルに於て催した出席者五十餘名加藤氏挨拶に對し前田副團長、張内務部長、藤谷府尹等謝辭を述べ併せて大いに貢獻されん事を望んだ
◇多田法院長歡迎宴 新任多田淸津地方法院長歡迎會を機とし淸津官民有志は二十四日午後七時より精養軒に於いて盛大な歡迎會を開催した

地方人

▲古市慶北道知事 二十八日大邱道立醫院に入院したが重患の由
▲谷多喜磨氏（平北道知事）管内巡視の爲め森澗官房主事を隨へ廿九日熙川を經て奥地へ
▲前田昇氏（朝鮮佛教團副團長）廿八日新義州へ
▲中村健太郎氏（同理事）同上
▲堀江幸三氏（同參事）同上
▲津守萬吉氏（新義州法院長）管内巡視から廿八日歸任
▲[illegible]六郎氏（新義州府尹）管下巡視中のところ自宅出火の急報に接し廿九日夜歸任
▲多田淸津地方法院長 城津法院支廳事務視察の上廿六日歸任

模樣を活動に
全北道で撮影
品評會の

【全州】鐵道局の主催にて來る七、八、九の三日間に亘り開催さるゝ全北畜牛品評會並に次いで東部西部聯合品評會の狀況を撮影する事は既に報道の通りであるが、道當局に於ては斯業の發展を圖る爲め内地より活動撮影技師を招聘して同品評會の狀況を大規模に撮影する筈、因に撮影隊は本府より派遣し郡長又は畜産係長も出張する筈

松けむしの卵
一石七斗を驅除
朝鮮一の禿山地帶
忠南燕岐郡西面の討伐隊

【鳥致院】忠南燕岐郡西面は朝鮮一位の禿山地である、昨今松けむしが繁殖して人力の如きは到底驅除することが出來まいと思はれるほどであつたが同面森林組合では二人の監視員をして晝夜區別なく各森林主を督勵して驅除に全力を盡した結果良好なる成績を擧げ、驅除殘りの分は一齊驅除時期に於て松けむし撲滅驅除を行ふ爲め今回又面を組織し大規模の討伐を行ふた結果面一石七斗と云ふ驚くべき數量を獲得した、今年春季に植栽した苗木本數は二十五萬本以上、明年植栽すべき苗木の共同購入申込本數は三十萬本に達してゐるが、斯くして五六ケ年も經過して驅除を勵行すれば一面赤色を呈してゐる禿山もやがて青色を帶ぶるに至るであらう

溫い蒲團に
國境行軍記（2）　川村特派員
懷しいふるさとの夢……
義州官民の歡迎ぶり

統軍亭で戰爭談

血の出るやうな勝頭の激戰は午後三時頃終局を告げると直に照國隊の實包射擊を行ひ參觀の人々をして其威力の大なるに驚嘆せしめた、其現地で照國隊は『要するに普通の小銃彈を發射し得る機關銃であるから戰時にあつて彈丸補充が容易、然も威力は非常なる點に於て世界各國の機關銃が追隨を許さぬ日本獨特のものである』と說明し一同を驚嘆せしめる、更に井之上隊長は全部を統軍亭に招集し日淸、日露兩戰役に於ける此の戰跡、古地戰術をなし、虎山九如一帶の古戰場を說明する、此處も

美はしい一插話

にも多數の府民が集まつて兵隊さん共々耳を傾ける、そして今更ながら大戰當時を偲んで無限の感慨に打たれた
[illegible]

眞心こめて歡迎

[illegible]

活氣溢れる義州

義州を新義州に奪はれた後の義州は、一時は從來の勢力に餘命をつなぐかに豫想されたものも決して淋しくはない、[illegible]

祝始政十五週年
大連市長 杉野耕三郎
大連市助役 小數賀政市
大連商業會議所會頭 佐藤組主 佐藤至誠
大連商業會議所副會頭 株式會社進和商會社長 高田友吉
大連商業會議所副會頭 大連汽船株式會社長 塚本貞次郎

南滿洲鐵道株式會社

南滿洲鐵道株式會社理事 安藤又三郎
東洋拓殖株式會社大連支店長 堀誠
朝鮮銀行理事 片山義勝
朝鮮銀行大連支店長 藤卷太一
滿洲銀行頭取 村井啓太郎

祝始政十五週年 慶尙北道知事 澤田豐丈
祝始政十五週年 大邱專賣支局長 中島覺之
祝始政十五週年 京城手形交換所 組合銀行
祝始政十五週年 大邱府尹 宮舘貞一
祝始政十五週年 鎭南浦警察署長 福田政雄
祝始政十五週年 開城電氣株式會社
祝始政十五週年 大邱穀物株式會社 大邱府元町二丁目
祝始政十五週年 大邱府十二間道路（電話二三八番）葡萄栽培 葡萄酒 ブランデー釀造 ミツワ浦項農場 農場 慶北迎日郡東海面都邱洞 大邱販賣部
祝始政十五週年 鎭南浦 穀物市場
祝始政十五週年 朝鮮鎭南浦 米穀雜穀棉花原鹽精米貿易海運倉庫保險代理業 新井新藏商店
祝始政十五週年 鎭南浦 齋藤合名會社支店
祝始政十五週年 開城西本町 常設劇場 開城座
祝始政十五週年 大邱穀物商組合
祝始政十五週年 大邱府 大興電氣株式會社
祝始政十五週年 大邱金曜會

戀の淀君

【第四十二囘】

松林伯知演　野口紅涯畫

三「利休殿、鐵御が斯く態勝なされた。御身も疾くと御決心を……」「利、お騒ぎ下さるな、利休は逃げ隠れはいたしませぬ、可愛い娘の最期を見たからは、もはやこの世に思ひ殘す事とてもござらぬ」と利休は石田に答へると次の間に參り屏風を持つて參り、おたかの死骸の傍に置いて先づ元の座に著き静かに胴服を脱ぐと下は羽二重揃ひの白無垢それに置いてありました茶を飲み干して利休は今日のお役御苦勞にございまするどうぞ太閤殿へ宜しく御覧……」と云ふや否九寸三分の短刀を取りダサと腦腑に突き立てグイと眞一文字に腹をえぐつて擱果てた。一説に利休は茶杓にて切腹したと云ふが、何程の通名人でも茶杓で腹を切つて死ぬ事は出來ぬ。これは偽り、この石田三成は利休の首を揚げこれより三人同道にて登城して秀吉公にこれを御披露いたすと大さうお喜びになつた。無の戯なのは利休親娘です。何ら前にする惡の事はあるまいが、秀吉公は戦國時代の人物、氣が立つて居たからそんな事があつたかも知りません、これが平和の世であれば二人は助かつたに相違ない。何にしても惜しい人物を次々にした。秀吉公は後方は黨念がつた。この事を秀吉公の奥方政所がお聞きになり大さうお驚きになり、一日秀吉公のお越しの際非道な所為であると責めた事もありますが、然う云ふ事になると秀吉公は默つては居りません、ビシ〱やつ付ける男『そちの知つた事ではない、その方は女子ではないか國政に関する予の爲にとや然う申す筋合はない』と云ふ、これには政所も一本參つた、それが爲に默つた、と云ふ譯でもありますまいが、

淀君は秀吉に淀君を薦めそれとなく秀吉公に申入れる。秀吉公はそれを聞くのが嫌ですから足が遠のく、一方が遠のけば一方へ始終出入する、これは自然の結果、淀君は大さう御機嫌宜く秀吉公を迎へる、それに引返つてこれを妬んだは三條局です。先日も殿下がお出になるだらうと思つたが殿に捌避して淀君より迎ひが來てそれへお出になつた、妬でいよ〱憎みまして何か淀君に秘密はあるまいか、あつたならばそれを秀吉公に申し上げやうと考へたがどうも如出入理世の中に五月蠅いものはない、三條局は自分が使つてゐる中老の千代香と云ふ者に淀君の秘密をそれとなく探らせた。淀君はそんな事とはしらぬから何事も飽きず話しをする、勿論この淀君は聰力と云ひ才智と云ひ女には惜い、それですから假し自分に少々悪い事があつてもさのみ苦勞にしない性質です。と或夜の事でしたが三條局は己の部屋で散見をして居りましたが聰かこれへ泥寄つて參るやうですから讀みかけの本を閉ぢて音のする方に氣を配つたすると静かにこれへ入つて來たは年頃二十にもならうか花を欺くやうな色白な大柄な美人、今一人は十七八になるかこれも美人です。腰居越しに頭を突けて○『御局様……』三條局が見ると中老の千代香に腰下の梅香の二人、三『オヽ千代であつたか何うして今頃參つた』云ふと千代香が梅香に命じて襖を閉めさせ、側近く進み寄ると千『少々お耳に入れたき儀がございまして』三『それは何のやうな事であるか』その時千代香は一段聲を低くして千『御局様、淀殿はどうやら石田殿と密々にてお出會ひなさるやうにございます』三『オヽ左様か、然し石田殿はよもやそのやうな事はなさるまい、お人違ひ

鳳山炭特約店
南大門外岡崎町入口
六三商會　電本六〇三
撫順炭、官製煉炭、木炭、鬱田小賣

高級呉服雜貨
平田屋呉服店
龍山榮町　電話七〇三番

將棋新手合(完)

釜山幸町二丁目　釜山棋友倶樂部

香角落七段▲早川 隆教(京都)
香落番四段△濱田 豐(釜山)

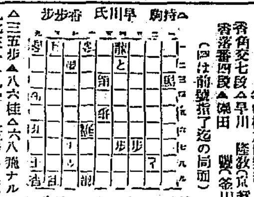

△三五歩▲八六桂△六八飛ナル▲九七玉△八九龍▲九五歩△八五歩▲八六玉△九五歩▲八五玉△六五迄にて早川氏の勝

物理療法

…大でも近く物理療法科は獨究するさうですが、この物理療法は熟練なる技術を以てすればよく醫療藥を現す病氣が澤山あります。神經衰弱や頭痛、不眠症、胃酸過多病や胃腸加答兒、食傷慢冷等には最も能くき〻ます。殊に皮膚病に惱んでゐる方には特にこの物理療法を奨勵致します。何方でも代理部入口から御這入り下さい。施術時間は毎日午前九時から午後四時迄です

京城日報社代理部
電話光化門四〇〇構内廿四番

十月二日

(舊暦八月十五日)
▲二黑▲破▲壬申▲金箔▲巳未▲佛滅▲開▲元宿

▼二黑▲無事苦勞なことある日
目にして安全東と南と北が吉
▼三碧▲投機的の事に手を出して大失敗を招く日西と東と壬が吉
▼四綠▲我儘を通したがる日それでは面白く行かぬ艮と乾と壬が吉
▼五黃▲外見はよくて實際は苦しい新事業は見合せ東と南と北が吉
▼六白▲困難重なり來る日盗難に注意ほど大利を占む乾と庚と壬が吉
▼七赤▲目上の引立を受ける日苦勞して望叶ひ乾と庚が吉
▼八白▲如何に用心しても失物用心東と南と丙が吉
▼九紫▲日頃の望み叶はぬといふ事なし待人は來る東と南と丙が吉
▼一白▲働き甲斐ない日新規の事は見合せ南と北と庚が吉

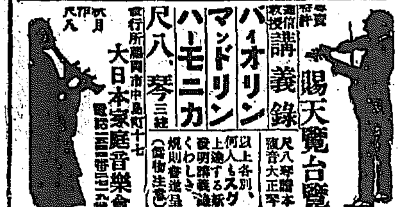

賜天覧台覧
特許 通信教授 講義錄
バイオリン
マンドリン
ハーモニカ
尺八、琴三絃
尺八琴譜本 發音大正琴
以上各別、何人もスグ上達する新發明講義詳しく規則書進呈(偽物注意)
發行所 福岡市中島町十七
大日本家庭音樂會

演藝案内

中央館

マキノ直營

アメリカンフヰルム會社作品
喜劇 戀の法則 全卷
カザリン、ルホス孃主演

大東亞特作スタヂオ超特作
丘虹二原作脚色、松屋菲翠監督
幕末悲譚 増補新撰組 全六卷
如月武子入社第一回作品
(富士加光 説明)

東亜甲陽スタヂオ大快作品
海軍中尉田村寛一郎氏原作
戦爭美談 海國の母 全七卷
高田稔、松嶋文人、石川秀道、高田計子、歌川るり子共演
(山中櫂兵衛 説明)

マキノプロダクション御室超大作
牧野省三總監督、中島寶三撮影
熱血壯絶 少年團結 白虎隊 全六卷
牧野正唯處女主演其他少壯俳優總助演快作品
(五月信夫 説明)

黄金館

早川直營 晝夜二回

九月廿九日封切特撰大映畫週間
帝國キネマ提供外國映畫
大喜劇 マインテイの伯爵 全二卷
芦屋特作週總時代大活劇
俠仁 關東俠客傳 五卷
片岡童十郎、紋十郎、澤守玉枝
スターヒルム社提供大連續映畫
斷續活劇 爭鬪の熱血 四第一編 二卷
ジョージオーハラ氏クララホートン孃主演全四十八卷の内第二
スターヒルハ社特作大野球爭熱劇
野球活劇 天晴名投手 八卷
ジョニーウオーカー氏主演、
芦屋特作新劇部員勞力作品
小唄映畫 水郷の唄 六卷
鈴木信子、松本泰輔、里見明
階上六十錢階下四十錢

脚氣 オリザニン
專賣特許 鈴木博士發見 ヴイタミンBの始祖
御詳細說明書進呈 申越次第
東京室町 三共株式會社　各地有名藥舗にあり

◎毛を生せ
◎メデカル療法進呈

本林のキナエン丸
かぜ・ねつ
あんねつ・おこり
マラリヤ熱の良劑
藥價廿錢、五十錢、壹圓
本舖 大阪四ッ橋 本林丁子堂
至ル處ノ藥店ニアリ。

構造簡單堅牢
運轉正確經濟
ゼット石油發動機
販賣元
(舊大地商店機械部)
忽那商店
釜山埋立新町
大邱元町

京城明治町二丁目
花生道具 專門 常廣商店
美正流盛花
未生流生花 教師 常廣春道齋

十月一日より五日間
冬衣大賣出し
三中井呉服店

壜の御注文は迷はずに
畑硝子製造所へ
品質本位確實 迅速價格低廉
京城古市町 電話本局七四六番 振替京城一〇三八三番

名物 リンゴカステラ
忠南大田 中山堂

京染
水害品浸メ特別扱
揚繡染新圖案著
京染新柄見本著
あらぎ屋京染店
京城本町三丁目 電本 三〇六八番

京城明治町二丁目公設市場前
内科 胃腸病 石川醫院
電話本局 一三〇九 三五五九番

秋の銘仙新柄賣出し
十月一日より五日間
柄に於て！値段に於て！專門店として多少ちがつた、あぢと特色を見せたもの!!
京城本町 ちうゝぬや
電話本局五〇五・五〇一八・八〇九番

十月一日ヨリ
五日マデ
新築記念大賣出し

爽かな秋となりました、皆様には愈御勇健の御事と只管御欣び申上ます
偖弊店事 罹災以來 今日に至りますまで絶へず厚き御同情に依り此の度新築を竣工させて頂きました。
是全く皆様の御蔭の賜と厚く御禮申上ます。就きましては今回新築御披露を兼ね 平素御愛顧の 御禮のため記念賣出しを催させて頂きます。何卒舊に倍し賑々敷御來店の程偏に御待申上ます

賣出し中は聊か御禮の印迄に
粗品御贈呈致します

京城
丸一呉服店

資本金壹千五百萬圓
積立金 繰越金 貳百五拾貳萬圓
株式會社 十八銀行京城支店
京城府黄金町二丁目 電話本局
同 新龍山支店
京城府漢江通十三番地
同 龍山支店
京城府元町二丁目
銀行一般ノ業務ハ精々確實ニ取扱可申又京城支店及龍山出張所ハ株式會社長崎貯蓄銀行ノ代理事務取扱申候

りん病　定價 並特別
ばいどく　定價 並特別
有田音松鑑製
讀合藥
百圓進呈
歐米醫科大學
帝國醫科大學
有田ドラッグ
滿鮮發賣元 京城南大門通三 有田ドラック 專賣所
にせクスリあり 有田ドラッグ專賣所で 有田音松製御取扱をお買を

悲劇は眞平 京取の振興策

大戰も八十八圓から下げで先き行きどう一つ安からうとあつては買方も上つたりだ。客筋の地場賣である以上客がまづ大へんである。

◇ 客が大へんで保證金を持つて來ぬから、仲買が困つて來る。困つた果ては顧客市場へ持ち込む持ち込まれた市場に取つて市場があれだけれども其處は冷靜なる細心に據られて居るのだから大日本や平岡君に勝はあつても物子が承知せず、取引が承知せぬ中にはいつた仲買ばかりが割を喰ふといふ羽目になる。悪い時もあればあつたものである。

◇ それも客ばかりが慾困になるが客にしてから早くヘマな相場ではさうく追證もやり切れまい。記者は客の心まで洞察し得ぬけれども多分「株」をうらんで居る事だらう。そうだ、株式不景氣なればこそ心中しに超る悲劇なのである。何とか振興の策もがなと關係者はいろく考へ按いで居るが之ぞとおもふ名案もない。京取など打ち壊してしまへといつては餘りに暴論すぎるとしていつて別に名案もないのだから結局景氣の立て直りを待つより外はない。餘りない話ではないか。

◇ 客も殺さず仲買も死なず、京取も取引所らしく繁昌の繁榮にも元氣のあるやうにしたいものである。悲劇は眞つ平だ。

京穀の新陣容 現物を主に積極的に

京城穀物組合は正副組長に執行部新任役員の顔觸は從來の本部を一新し飽迄積極的に立直す事となり現在の使用人(四名)を解任し組合事務は穀物組合に委任する事となつた。而して經費の捻出は從來市場の維持費はその整理費として其の代り倉庫(十四名)を三等級に區別し一等級百五十圓乃至二百圓を支出して組合の維持に努めると共に總額一千七百萬圓は現組合を骨子として組合の今後方針は現物從來の延取引は當分の內休場する事になり現て商業町の古巣に復歸する事である。

組合長決定 京穀臨時總會

京城穀物組合臨時總會は廿九日午後四時から南米倉町事務所倶樂部に於て開催正副組合長に就き諸太郎氏副會長に常務理事(杉山憲氏)就任を承諾し更に會議役の補缺二名選擧は共益社今村伊三郎氏就任新役員三氏理事の後任者としては聯合會の佐藤國三氏に委託することゝなつた

慶南特別運賃 十五日より實施

朝鮮鐵道慶南線特別運賃の設定に就ては慶南道當局では既に成案を得て目下鐵道局に認可申請中であるが同方面線と鐵道局線との交渉上決定より多少遲れる見込でその內容は旅客はその儘として貨物は大體に於て運賃の一割下げを行ふ筈であるが之れが實施は多分十月十五日であらうと

朝鮮を主に 鮮銀理事 井內勇氏談

銀行券發行方針の決定と共に目下鮮銀は方面の整理を急ぎつゝあるが鮮內金融を如何にするか即ち根本方針は正に鮮銀總裁氏就任後日猶淺いため未だ具體的に進んでゐない從つて鮮銀についての變更はないと言つてよからう。鈴木總裁は一、二度朝鮮を

鮮銀券增發 限外發行

前日三百萬圓の限外を示した鮮銀は本日亦もや發行高八千七十萬圓、正貨準備二千六百九十萬圓限外三百七十七萬圓と增發を見たこれは月末關係もあるが追々資金需要が接近するに伴れて發行高增大を見たものと觀られ今後尚增發の見込であると鮮銀當局は語つてゐる

金融に對する根本方針

視察したこともあり就任以來非常に朝鮮事情に興味を持ち一班んで朝鮮のために働き度いと言つて居る今回の銀行大會には、態々出席されることになり七日京城を出發、九日京城着の豫定で今度は鈴木總裁だけ來られる事となつた。銀行大會に於ては鮮內金融方針を示される事と思ふ。整理の手續は十七日全部完了したが殘務整理、支店整理の如きは幾何しとなつた。今回の整理に於て整理すべき事である。此の二つは全然資金と活動資金とを一緒に誤解してその性質を異にした資金だから混同してはいけない。整理がこの活

現行

發行税の問題は目下財務局に於て考究中で總督府との關係もあり遠からず決定を見るものと思ふ。日銀第二次利下げは四圍の事情から年內には到底實現不可能と見てよからう。金利高に預金以上に貸出超過し資金は依然入超を示し貿易外の受取勘定と減少するとも增加せず國際貸借改善の爲め現送を行ふに至つては言へ之は

解禁

の前提ではないと見られるし豫算作成方針で地方的には幾分うるほふであらうが之も永續性を欠き寧ろ資金は地方に流出する爲め金融は案外引締りを見るべく日銀利下も年內は考へてゐないのである。當行の整理に關るが內鮮何れを先にするとか言ふ樣なはなく必要に應じドシく積極的にやつて行く方針で

株主

は勿論一般に際してもなるべく努力を拂ひ一日も早く生きた銀行に還元したいと目下整理に邁進してゐる次第で今回の整理は直に最後の整理を意味し之が將來は行くかなかつたら救濟の餘地は全く無いと非常な意氣込みでやつてゐる

立直つた金鑛界 年額七百萬圓

一時沈衰してゐた朝鮮金鑛界は大正十一年を不況のドン底として漸次立直り殊に當局の金價値の訂正以來探鑛の結果となり各鑛業家は奮つて採掘に努力した結果最近の產金額は著しく增加して來た今總督府調査の過去五ケ年の金產額を示せば(單位千圓)

年	金額
九年	六、三七〇
十年	五、四三〇
十一年	五、三五〇
十二年	六、五二〇
十三年	七、六六〇

即ち逐年增加する一方であるが此の間に於て只金鑛も漸く發見され尚新興の如きは確かなる金山として推獎されてゐる斯くて朝鮮金鑛界は逐年隆盛に向ひつゝあるのである大正十三年度中年額三萬圓以上の金山は左の十三である(單位千圓)

鑛山	金額
雲山金鑛	二、六二〇
遂安	一、七四〇
三成	八六〇
栗浦	四五〇
稷山	四〇〇
昌城	三六〇
統營	一七〇
桃花洞	一六〇
光陽	一四〇
林川	一〇〇
北山	九〇
樂洞	八〇
成安	三〇
合計	七、二〇〇

內地を凌駕

朝鮮の金鑛業は金鑛の埋藏地域の廣大なる點に於て帝國領土中最も惠まれて居る朝鮮鑛業の開發されし以來今日まで幾多の消長はあつたが既往に於ける產金狀況を內地產金のそれに比するに內地は朝鮮の約十三割乃至廿九割を產し朝鮮の一割三分乃至三割五分を產するに過ぎない朝鮮に於ては明治四十三年の合併當時既に四百五十六萬圓を產し爾來漸增して大正五年には實に八百廿六萬圓に達したが不幸にして歐洲戰亂後の影響を受け斯業の經營に一頓挫を與へた內地の產金額に比較する迄に至つた百廿六萬圓に減じたが物價勞銀の低落に伴ひ小規模の金鑛業も漸次快況に向ひ休業又は廢業した鑛山も漸次操業を開始し今日既に大正十三年には七百萬圓を產するに至つたが同年度に入つては益々好況を見るに於ては內地產金額を凌駕するに至るべき形勢である

京南總會 八分配當可決

(京城電報)朝鮮京南鐵道會社は三十日午前十時から臨時總會を開き年八分の株主配當を可決し次いで取締役監査役並に事業資金として社債四百萬圓募集に決した

京取より

十月には仲買組合の總會があり役員全部改選をすることになつて居る▲正副委員長以下七名だから仲買人の半分は役員になる勘定だ▲處で今の田中委員長は山にかくれて株の方は木の株の成長に沒頭して居る▲此の田中さんが今度もヤルかドーかヤマでもヤラなくも市場の勢力者人格者であるから必ず推されるに相違ない▲併し新進を認めると云ふ意味で固辭してうけなかつたら誰にお鉢が廻るだらうか今の白井副委員長の二人の中だらう▲新田前委員長は白井君の下に立つのは嫌やらしく白井君は新田君を容れずらしく一寸いりが合はない

代用價格改正

▲京取大新の代用價格を左の如く引下げ十月二日より實施する

一、京取株 十七圓
一、大新株 六十錢

仁取の配當落

仁取新舊は昨後場から配當落となり今朝は八十七圓八十錢と四十錢方新は三十一圓十錢と一圓五十錢方落したが大勢前場の如く割七八分から二割配當見當の下げである

株式 安値保合で見送りの姿

大阪の保合移りに依然氣乘らず新株には目立つた商內なく只大新に一寸手合せがあつたのみで相場も變らず仁取新舊が配當落ちで下げたのみであつた始政記念日の休日を控へて居るので殊に見送の姿たが株は大體安値の保合であるから大したもなく今度の受渡しは見送りの姿である(前場)

一と雨來そう

京取は大阪が保合で手の出ぬ處へ買方が見送つて居るので相場が弱く見へ今一と雨來そうな空模樣であるが二十圓割れは相當圍つた買注文も還入つて居るやうだしこの保合後の引返し具合を見て居るので一般に下値は大したこともなく寧ろ一と下げして二十圓を割つた方が灰汁が拔けて相場は面白くならうと唱へられて居る

八十圓が中心

大阪市況は引續き保合である當市場でも此の保合と高日步とで小口の買方は嫌になつた振合があり弱氣も小口は此邊一寸鉄入をしたい風があるが大體保合相場の持續である大阪市況は東京の當限落後をイクラ期待して居るものもあるが大體目當にした秋出場は最初日銀第二利で延期の失望と觀いて正貨掘逃でフイになつたのであるから今度は例年同時期の立直り相場を見る外ないだらうから當分は八十圓を中心に保合を續ける外ない

雜株氣配

▲大阪の保合に大體知らないが金剛鐵道は小堅く朝紡は弱含みである

京取株式(三十日)

前場(保合)▲京取保合▲仁取十錢高▲大新十錢安▲仁新一圓五十錢安(配當落)▲安取保合▲朝紡十錢安

手口 ▲前場▲京取洪柱、吉見ウリ、白井、南カイ八十枚▲鐘新ウリ、南カイ十枚▲大新田邊、新田ウリ、定岡、南、吉見、田中市川カイ三百枚▲仁取新田ウリ、吉見カイ十枚▲仁新吉見ウリ、新田カイ二十枚▲朝紡吉見ウリ、新山カイ十枚▲安取吉見、新田ウリ市川カイ六十枚

後場(閑散保合)▲京取保合▲大新十錢高

大阪短期步み

▲前場▲大新八〇一〇(寄)一〇二〇 二〇 一〇(大引)
▲鐘新一二三六〇(寄)六〇 七〇(大引)
▲後場▲大新八〇三〇(寄)五〇二〇(大引)

短期

	寄付	大引	高値	安値
京取後前	二〇・三〇 二〇・二〇	二〇・二〇 二〇・二〇	—	—
新取後前	—	一五・三〇	—	—
大新後前	七九・九〇 七九・九〇	七九・八〇 七九・九〇	七九・九〇 七九・九〇	七九・七〇 七九・八〇
仁取後前	八七・八〇	—	—	—

長期

	前場	後場
京取 新舊	三〇・一〇	—
新取	三九・八〇	—

短期建玉表

銘柄	賣	買	兩建差引
京取	五	一〇	一、九九〇
新新	五	八	六二〇
大新	三	一	二、七八〇
仁取	三	三	一三〇
同新	二	七	四二〇
安取	一	五	七一〇
朝紡	一	五	五八〇
朝鐵三新	一	一	一〇
金剛	一	一	二〇

出來高

京取引 總計 二〇圓二〇錢

長期累計	一六、八一〇枚
短期累計	一〇、五一〇枚
民間累計	一五、八〇〇
根入日數	六四〇枚 百〇二日
一日平均	一、七二〇枚

算定と日步

銘柄	算定(圓)	代引(枚)	日步(錢)
京取	二〇・〇〇	一・九二〇	二〇
同新	二三・〇〇	四一〇	一・四〇
大新	八〇・〇〇	一・八五〇	一・一〇
仁取	八八・〇〇	二〇	七〇
同新	三一・〇〇	—	二〇
安取	八・〇〇	一四〇	一〇
朝紡	一五・〇〇	四一〇	一〇
金剛	三六・〇〇	五六〇	一〇
朝鐵	—	—	—

◇以上日步二日分

東京現株

銘柄	値	銘柄	値
東株	一二五・四〇	同新	九九・三〇
鐘紡	四一・九〇	同新	一〇・六〇
日銀	五一・五〇	同新	一二・〇〇
朝鐵	二一・七〇	同新	二七・六〇
東紡	三七・八〇	同新	一七・二〇
富士紡	七五・五〇	日石	一〇〇・三〇
鐵紡	八・五〇	鐵毛	—
朝紡	—	五分利公債	—

大阪長期

銘柄	寄付	大引
大株	一二六・六〇	一二五・九〇
同新	一二四・九〇	一二四・九〇
鐘新	九三・七〇	九三・七〇
鐘紡	八二・四〇	八一・一〇
紡新	六八・七〇	六八・〇九
商船	—	—
同新	四六・五〇	—
日新	—	—
東紡	一〇七・八〇	一〇七・六〇
東新	一六六・九〇	一六七・二〇

大阪短期

	寄付	大引
前場 大新	八〇・一〇	八〇・一〇
前場 鐘新	一二三・六〇	一二三・七〇
後場 大新	八〇・三〇	八〇・二〇
後場 鐘新	一二四・二〇	一二四・〇〇

▲大阪引跡氣配 ▲大新八〇・二〇 ▲鐘新一二四・〇〇

安東株式

	寄付	大引
廿九日後場 安取先當	—	八・三〇
三十日前場 安取先當	—	—

鎭平鉱

仁川期米(三十日)

	寄付	大引
廿九日後場 當限	一・九〇六	一・九〇二
廿九日後場 先限	一・九〇〇	一・九〇六
三十日前場 當限	一・八八四	一・八八八
三十日前場 先限	一・八八九	一・八九三

煎と利喰の大混戰 期米

今日は月末最後の最後日とて地方筋の傍れ走の買物筋は店より殺到し其れに地場强氣の思惑を加へ遂に天井知らずの光景となり引際斯れと利喰ひの混戰となつたが買方は一部の玉を利喰ひした迄にて全太を年心として買捌れる京城淺野筋は中少しの手仕舞もせず地方筋中心に或る期待の下に相當買玉を抱いて居る向もある

小堅いが閑散

後場は大阪鞘の移り乍ら急に穩りそうもなくジクく居るのであい變らず見送り京取と大新一と小口の手合の手で御茶を濁したに過ぎず他は全部大閑散の場面を呈した(後場)

仁取より

前月の月末は豐作氣分漲る中で九切り買方はお寺の木魚見たいに叩かれ見るも氣の毒な慘狀であつたが▲此月末はアベコベに買方が蛇に睨まれたキジてるのだから盛衰の激しいのに驚くの外ない▲聞けば大阪の買方が一派潮笑なんか一日千萬石から利喰をやつて居るが相場に少しも響かないどころか何所から湧いて來るとも知れず煎物許りで手がつけられないとか▲之れと云ふも豐作を當にして無茶苦茶に賣込んだ祟である▲して見ると凶作に買ひなし豐作に賣思惑は禁制と云ふ古人の戒めも餘り馬鹿に出來ない

永續性はない

米穀市場の趨勢を一轉して漸く步調を今朝は遂に大阪三十九圓臺の新高値に乘せ月末には恐らしき活躍振りを見せて居るが之れ新米の出廻り期に大阪當限の納會期に際して居るが新米の當限納會は高價を現はしたので中限に對する買方を脅威し例の山田筋が退治され出したので新米の嬰頭が一時期に小口買方の崩れ物を中にとるもので新市の發會を控へ賣方に取つて苦しい打擊と云ふべくその間に漫々商人の氣迷を冒す外ない此の調子より推せば新甫の發會と共に賣方の中先乘を演ずるかも知れないか果して持續性があるか疑問である

新甫內氣配

新甫十二限は新穀の最盛期に納會を告げるもので無論下鞘發會なるも十一限に餘り大下鞘を賣り過ぎて居るから現在共售を愈々壓迫せる折柄一日は始政記念日の休會であり明一日は京阪地相場の如何に擾動するか硬軟共に多少弱氣みの姿で目下の處大阪は百丁內外の下鞘を唱へ居れば一般の人氣は之を標準として當市場も百二十丁の下鞘見當を主張せられて居る

仁川穀物出入(三十日)

	着
玄米(叺)	三〇
白米(俵)	二、五六九
大豆(叺)	九一八

前場

(沸騰)地方筋の買物と各店より現はれ三十四圓八十五錢と寄付大阪圓高の沸騰を入れ三十五圓五十錢と吹上買方利喰に十九錢と押して引

後場例休

	中限	先限
仁川 本日前場止	三五・三〇	三四・九〇
大阪	三九・二五	三六・八九

節	中限	先限
(一)	三八・九五	三四・八九
(二)	三九・〇〇	三四・九五
(三)	三九・一〇	三五・〇〇
(四)	三九・三〇	三五・〇九
(五)	三九・二〇	三五・二〇
(六)	—	三五・一〇
(七)	—	三五・二九
(八)	三九・二四	三五・一九

出來高 當限(石) 一〇、四〇〇 中限(石) 先限(石) 三五・七〇〇
總計 九、八六八、三〇〇石

各店の俵合せ

限賣方 金太六八〇〇▲丸イ一四〇〇〇▲丸勝一〇〇〇〇▲丸富二〇〇〇〇▲金益二〇〇〇

買方 一〇、四〇〇

先限賣方 金太二〇、〇〇〇▲丸カ八〇〇〇▲丸九一〇〇〇〇▲丸福一九〇〇〇▲丸玉一九〇〇〇▲丸富一七〇〇〇▲金益一〇〇〇

同買方 丸イ六、二〇〇▲丸マ五、九〇〇▲丸ウ一三、六〇〇

東京期米

節	前場	後場
一節	四〇・〇五	—
二節	〇〇	—
三節	〇五	—
四節	二〇	—
五節	二一	—
六節	四九	—
七節	三〇	—
八節	二五	—

大阪 正米

	前場	後場
寄付	四二・二九	—
止め	三八・八八	—

神戸 引跡氣配 三十二
下關 寄付 三八・六五 止め 三八・八七
桑名 寄付 三八・五一 止め 三八・九四

正米標準値

丸キ四等三九圓六〇錢
白米御値四五圓〇〇錢

▲本日は當限渡の爲め前後場を通じ休會す

(横濱生絲)(三十日) 當限 納會 先限 二〇八五

京城手形交換高(三十日) 枚數 三、八五三枚 金額 三、三五〇、三五九圓

(鮮銀建値) 劉外爲替 一志八片四分一 致育 四〇弗八分七 上海 五一兩二分一

銀行取引停止處分

▲忠南瑞山郡古山里 李敬福 一六〇
▲鐘路一〇三〇 洪智顯

株式競賣公告

京城府南大門通二丁目百十一番地ノ一株式會社朝鮮商業銀行代表取締役第一回同第二回同第二百二十條ノ三及第五百第十五條ニ依リ左記株式ノ競賣ヲ大正拾四年十月七日午前十一時委任ヲ受ケ株主ニ對シ京城府初音町二百四番地右各號ニ依ル競賣ヲ行フ
號第一號乃至第一四二四號 京城朝鮮殖產銀行株式一四一七
右張ニ於テ第五株式七十八株 金壹百五十圓拂込ミ
但各株券九〇號 金一七六〇 八枚
以上 京城地方法院執達吏役場
大正十四年九月二十八日
京城府初音町二百四番地
京城地方法院執達吏
山本太郎

相落を拾ふ

▲整理途中の鮮銀も重役を節約するかと思つたらさにあらず▲副總裁はきまるし片山理事も大連へ歸るし井內理事も無事に歸つて來た▲之れから支店長の方を節約するしい▲しかし井內理事の机の上の節約だけは節約した▲之れまでのスピーネ、エム、シーシーといつたところが數島に變つて居る百本と七十五錢との相違は減少以上の大ナタではあるまいか▲理事といへば來月は鈴木總裁がやつて來て新任披露に大饗振舞をやるそうだがそれは成るべく簡單に二三位の節約振が見たいものである▲といつてホテルの營業妨害にはならぬだらうな

內地コール

	東京	大阪
無條件	一、九〇ヨリ二、一〇	二、〇〇
日掛	一、九〇ヨリ二、一〇	二、〇〇
越	一、六〇ヨリナシ	—

鮮銀帳尻

		增減
行高	七〇、七〇	增三、一〇
正貨準備	二五、九〇	增一、八〇
保證準備	五七、七〇	—
限外發行	三、〇〇	—

日銀帳尻

海外經濟電報

紐育銀塊 七〇仙八分の七
倫敦銀塊 三二片四分の三
米國棉花 七十錢安
印度棉花 五十錢安
スチール株 一一九弗八分の五
アナコンダ株 四三弗八分の一

正米 更に引締る

穀物部と定期の両騰を受けた京城正米は今朝一段の高騰振となり丸キ一等四〇圓七〇錢三等三九圓六〇在來種三八圓十〇錢を唱へ前日に比し二十錢高を呈し殊に上品は寶

商況 夏狀鷺繭相場

朝鮮總督府絲糖局入賞左の如し▲慶南居昌廿九日發=九月一日より同月廿五迄、白繭交雜種、生繭十貫匁につき、最高百十二圓、最低三十二圓七十錢、買取引數量千三貫。▲忠北忠州郡廿九日發=九月廿八日、白繭交雜種、生繭十貫匁に つき、最高百三圓八十錢、最低五十六圓三十錢、買〇七十四圓八十錢、總取引數量二千二百貫

鮮內延べ

釜山 前場天 現物穀良 十一月中三五圓九二▲二番十月末三九 十一月中三六圓三五▲四番十月中三六圓五〇▲三番十一月中三三圓 出來高八千五百石

群山 前場晴天 現物全綿三 番二圓八〇▲四等四二圓〇▲一番十二月中三五圓七三より七〇▲六地十一月中三六圓一五より四圓▲九十一月中三五圓二〇より一五▲二八地十一月末三七圓八〇より七〇▲六番十一月中三六圓八〇▲三出來高二萬六千八百石

大邱 前場晴天 現物穀良 四圓〇▲仁一二〇〇▲二番十一月中三五圓七二より七一▲二番十一月中三六圓一〇▲四番十一月末三五圓〇より五〇 出來高二萬五千石

江景 廿九日後場十一月中三五圓三〇十一月末三四圓〇 月末三四圓〇一 五〇より九 出來高二萬五千石 廿日前十一月中三五圓八〇 十一月末三四圓九〇

仁川 九斗角三等三九圓九〇 四等三九圓五〇 玄米三八圓八〇 在來種十二圓五〇 新物十一圓頭見當に定期

大豆 此一兩日來頭打ちの折柄釜山方面上りは弗々新物出廻り增加の不勢を呼ぶなど當地では押掛けの兆候を現はしつゝあるが本月四日仁川出帆の汽船ありて之れに積込みの急ぎ買もあり今朝は龍山新物二十二圓見當の買入あるも此買物一巡後は安からむとて一般に警戒の氣味である先物は長端十月渡し二十一圓六十錢に出來した

靑果(京城南大門市場廿九) ▲大根百本二圓より二圓五〇▲ナス同四〇より七〇▲キウリ同一圓より二圓三〇▲人參十貫一圓より四圓▲里芋同四圓九〇より五圓九圓▲蓮根同五圓五〇より五圓五〇▲ジャガイモ同一圓六〇より二圓▲甘藷同二圓三〇より八〇▲南瓜同一圓八〇▲多瓜同三圓▲玉ネギ同四圓▲生ガ同八圓▲ワサビ同七圓より一〇圓▲松タケ同二〇圓より五〇圓▲ウド同三〇▲ユリネ同二圓▲リンゴ一貫二圓八〇より三圓四〇▲ナシ四貫二圓より三圓五〇▲ブドウ同一圓七〇西瓜同一圓三〇

豫想と實收の對照

鮮米に對する第一回豫想は水稻一千四百八十八萬三千九十五石陸稻十四萬餘石合計一千五百二萬九十五石と發表されたが此豫想が今後如何に變化を來すかは見物にして左に大正十年以降十三年度に至る第一回豫想と實收高との增減を對照すると十三年度を除く外は何れも實收額が一回豫想より減收となつて居る之れは秋日和の良否に基く所多きは勿論十三年度は秋日和が良好に經過した爲め增收となつた譯である。して見ると秋日和の良否は作柄の大勢に最後の審判を與へるものとして一般が重視せられのは當然であると同時に本年の作柄が第一回豫想より增減何れたか較れるのかは今後の强弱に對し多大の興味を有する所である

年度	一回收穫豫想(千石)	實收高(千石)	增減
十年度	一四、七九五	一四、三二四	四七一減
十一年度	一五、〇九九	一五、〇一四	八五減
十二年度	一五、四九四	一五、一七四	三二〇減
十三年度	一二、五五二	一三、二一三	六六一增
十四年度	一四、八八三		

大正十三年度

	當限	中限	先限
十月中 最高	三八、五〇	三五、〇〇	三三、七〇
十月中 最低	三四、八〇	三四、九〇	三一、〇〇
十月中 正米	最高 四一、〇〇	最低	
十一月中 最高	三四、九〇	三四、一五	三三、一四
十一月中 最低	三三、六〇	三二、五〇	三〇、五六
十一月中 正米	最高 三六、一〇	最低	三四、七〇
十二月中 最高	三五、八〇	三五、四〇	三三、三〇
十二月中 最低	三三、八〇	三三、五〇	三二、八五
十二月中 正米	最高 三五、六〇	最低	三四、六〇

大正十二年度

	當限	中限	先限
十月中 最高	二六、〇〇	二五、七三	二四、二七
十月中 最低	二二、〇〇	二二、三五	二〇、八五
十月中 正米	最高 二七、〇〇	最低	二五、〇〇
十一月中 最高	二九、〇〇	二九、四一	二九、八〇
十一月中 最低	二四、五〇	二四、二〇	二四、二五
十一月中 正米	最高 二九、六〇	最低	二七、〇〇
十二月中 最高	二八、八〇	二九、〇〇	二九、七二
十二月中 最低	二九、〇〇	二六、五九	二六、六〇
十二月中 正米	最高 二九、四〇	最低	二七、〇〇

大正十一年度

	當限	中限	先限
十月中 最高	二七、五五	三三、九〇	三三、八〇
十月中 最低	二五、九五	三一、四〇	二九、八〇
十月中 正米	最高 二九、二〇	最低	二五、二〇
十一月中 最高	二四、〇〇	三〇、三三	三〇、八九
十一月中 最低	二三、五〇	三〇、三五	二九、八〇
十一月中 正米	最高 二三、七〇	最低	二三、一五
十二月中 最高	三〇、九五	三〇、三〇	三〇、三三
十二月中 最低	三〇、九五	三〇、三九	三〇、二二
十二月中 正米	最高 三一、〇〇	最低	三一、二〇

大正十年度

	當限	中限	先限
十月中 最高	三七、五〇	三九、五〇	四一、〇〇
十月中 最低	三三、五〇	三七、〇〇	三三、二五
十月中 正米	最高 三三、七七	最低	三三、七七
十一月中 最高	三六、五〇	三六、九五	三七、〇〇
十一月中 最低	三三、五〇	三四、五五	三三、七〇
十一月中 正米	最高 三五、六三	最低	三五、九四
十二月中 最高	三五、一五	三五、六五	三六、一三
十二月中 最低	三〇、一〇	二九、九九	三一、五九
十二月中 正米	最高 二九、四八	最低	三三、四八

大正九年度

	當限	中限	先限
十月中 最高	二九、八〇	二六、八〇	二四、八〇
十月中 最低	二三、〇〇	二三、〇〇	一八、三九
十月中 正米	最高 二七、七一	最低	二三、五六
十一月中 最高	二三、五〇	二一、六〇	二〇、四〇
十一月中 最低	一九、五〇	一九、二〇	一七、九〇
十一月中 正米	最高 二三、〇六	最低	二〇、三五
十二月中 最高	二一、五〇	二〇、四五	二〇、五〇
十二月中 最低	一八、〇〇	一七、八六	一七、二九
十二月中 正米	最高 二〇、八七	最低	一八、九二

强弱の主張 新甫に對する

來る十月二日に發會する十二月限は云ふまでもなく古米カスレの絕頂に發會して新穀の最盛期に納會を告げるのであるから其間の波瀾曲折は多からうが新米の價値が那の云ふ分に依ると昨年は內鮮共に凶作であつたにも拘はらず正米が十月の四十一圓を天井として十月には三十四圓七十錢と暴落して居るさすれば本年は三百萬石の增收は最早疑ふの餘地はない所である況してそれ以下に暴落する事は火を見るより明かである現在でこそ定期の先物は四圓安を叩いて居る樣に見へるも昨年に比較すると未だ出來秋相場より二百丁餘りの高値に居るのだから之れ以上買ふ理由はない殊に異常なる新米相場の高値は過去の例に徵しても明かであるから大根時に於ける大根相場は恐るべき暴落を出現するかも知れないと云ふのである併し强氣の方では無論作柄が昨年より豐穰なる事は否定出來ないが現在四十圓近くに取引されて居るのは新米が出來たからと云つて農家が直ぐ四五圓切りも安く手放すか疑問にして若しそんなに安くなるとせば政府が農村救濟の意味で米の買上げを實行するのは必然である許りか今日の農家は昔と異り均賣りを目的として一時に持米を手放す樣な下手な眞似は決して行はないから先づ安くなると見ても現在より三圓切りも見込んで賣ば大丈夫であると云ふのである。より百丁餘りの下鞘を豫想されて居るから三十四圓そこそこで買ふて出るのが一番だと云ふのである

十二月限の前途如何

新甫の十二月限は云ふまでもなく正米カスレの絕頂に發會して新穀の最盛期に納會を告げるのであるから米界に於て最も興味深き月である殊に本年は內鮮共に作柄は豐穰を謳歌されて居る所へ一層激甚なるを想像せしむる同時に今や三十四圓臺の新米に對して强弱の見解は上下二途の岐路に主張し愈々作柄の大勢定りて新穀相場の眞價那邊に安定せんとするか十月の米界に於ける變動は强弱の最も注目すべき分野たるは勿論古來十月は新米に對する大勢を確立すべき重大な時期に直面せるものとして玄人筋は何れも重視すべき限月である左に參考資料として列記せる最近五ケ年間の十十一十二の三ケ月に對する正米相場と新穀相場の變動狀態を見るも端境期に正米が異例の高値を現はした年には必ず十月末から又は十一月上旬にかけて大崩落を演じて居るそれ等するに古米の品カスレ相場より新米の過渡期に入る相場として必然的に起る現象にして本年の如く正期米の縮著しく擴大して居る場合は一朝正米界の一角に變調を來さんか恐るべき暴落は免れないと見られるのである其反動作用を受ける定期が今後の問題で過去の例に鑑みても容易く追隨するかが一の問題で吾人は現在賣方の期待せる正米安から觀る期米安は一の夢想に終るかも知れないと見てるのだ尤も正米が二十五圓切安くなつたとしても先物の定期では一杯くであるとして見ると新米の人氣强くて値は上るなりの傳統を指現するものでないか但し秋日和の良否は作柄の大勢に最後の審判を與へるものとして本年の作が豐穰と見られないにも拘はらず變兆味を帶びて來たが確證にして事實は解き難き謎として多大の興味を有する所であると

仁 福 通信 第五拾六號

仁川米豆取引所 仲買店 小林 仁川市町三丁目 電話 長一〇七番 長五八番 長五九番 七二〇番 一〇二番